

ÖĞRENCİ DİSİPLİN SORUŞTURMASI PROSEDÜRÜ



KARADENİZ TEKNİK ÜNİVERSİTESİ

► 2019

PRS.04

<https://bys.ktu.edu.tr>

Kapak: Halit BAKIR

GENEL SEKRETERLİK	Prosedür Numarası	PRS. 4
 ÖĞRENCİ DISİPLİN SORUŞTURMASI PROSEDÜRÜ	Yayın Tarihi	20.01.2020
	Sayfa Numarası	1/20
	Revizyon Numarası	2

HATIRLATMA

Bu prosedürün amacı, soruşturmaların yürürlükte olan yönetmeliğe uygun olarak yapılmasını sağlamak ve öğrenci disiplin soruşturmalarında tespit edilen hataları en aza indirmektir.

Uygulamada adı geçen isimler tamamen örnek amaçlıdır.

Prosedür, Genel Sekreterlik tarafından hazırlanmıştır.

Bu prosedür hazırlanırken aşağıdaki kaynaklardan yararlanılmıştır:

Anayasa

2547 sayılı Yükseköğretim Kanunu

2577 sayılı İdari yargılama Usulü Kanunu

5237 sayılı Türk Ceza Kanunu

Yükseköğretim Kurumları Öğrenci Disiplin Yönetmeliği

Soruşturmalarda Dikkat Edilecek Hususlar, KTÜ Hukuk Müşavirliği

Soruşturma Rehberi, Av. Nuri ARSLAN, Ondokuz Mayıs Üniversitesi Hukuk Müşaviri

Üniversitelerde Soruşturma Rehberi, Gazi Üniversitesi Hukuk Müşavirliği

Üniversitelerde Soruşturma Rehberi, Hacettepe Üniversitesi, Hukuk Müşavirliği

Disiplin Soruşturma Süreci, Yıldırım Beyazıt Üniversitesi, Hukuk Müşavirliği

Öğrenci Disiplin Soruşturması Rehberi, Selçuk Üniversitesi, Hukuk Müşavirliği

Personel Yönetimi, Prof. Dr. Nuri TORTOP

Memur Disiplin Hukuku, Av. Ömer Asım LİVANELİOĞLU

Ceza Normu, Ceza Hukuku Düzeni, Prof. Dr. Zeki HAFIZOĞULLARI

İdari Ceza Hukuku ce Anlamı, Prof. Dr. Feyyaz GÖLCÜKLÜ

Disiplin Suçları Ve Cezaları, Prof. Dr. Zehreddin Arslan

Disiplin Hukukunda Tekerrür ve Tekerrüre Bağlanan Hukuki Sonuçlar Üzerine Farklı

Bir Yaklaşım, Dr. Abdullah Uz, Dokuz Eylül Üniversitesi Hukuk Fakültesi

Danıştay, Bölge İdare Mahkemesi Kararları

Üniversitemiz Hukuk Müşavirliğinden “danışmanlık desteği” alınmıştır.

Çalışma Gurubu:

Fazlı ÖZTEL, Genel Sekreter Yardımcısı

Av. Çetinkaya GÜMRÜKÇÜOĞLU, Hukuk Müşaviri

1. AMAÇ

Öğrenci disiplin soruşturması yapmakla görevlendirilen öğretim elemanlarına soruşturma usulleri konusunda yardımcı olmak.

2. KAPSAM

Karadeniz teknik Üniversitesinde öğrenim gören öğrencileri kapsar.

3. SORUMLULAR

- 3.1 **Kayıtlı öğrenciler**, Yükseköğretim Kurulu tarafından yayınlanan Yükseköğretim Kurumları Öğrenci Disiplin Yönetmeliği esaslarına uymaktan,
- 3.2 **Disiplin amiri**, öğrencilerin işlemiş oldukları disiplin suçlarından dolayı soruşturma açma ve ceza verme yetkisini kullanmaktan, (**rektör**, üniversitenin; **dekan**, fakültenin; **enstitü** ve **yüksekokul müdürleri**, enstitü ve yüksekokulların disiplin amirleridir)
- 3.3 **Soruşturmacı**, Şüpheli ya da şüphelilerle ilgili suçları araştırıp soruşturma dosyasını hazırlamaktan,
- 3.4 **Raportör**, kendisine gönderilen soruşturma dosyasını incelemek ve dosya ile ilgili yazılı görüşünü süresi içerisinde Dekana sunmaktan,
- 3.5 **Disiplin Kurulu üyeleri**, kurula intikal eden soruşturma dosyası ile ilgili kararı vermekten sorumludur.

4. TANIMLAR

- 4.1 **Soruşturmacı**: Soruşturmayı yürütmek üzere görevlendirilen öğretim elemanını,
- 4.2 **Disiplin Kurulu**: Fakülte/Enstitü/Yüksekokul/Meslek Yüksekokulu Yönetim Kurulunu,
- 4.3 **Şüpheli**: Suçu işlediği iddia edilen kişi veya kişileri,
- 4.4 **Tanık**: Suçu aydınlatmak amacıyla yazılı bilgisine başvuru yapılan kişi veya kişileri,
- 4.5 **Öğrenci**: Karadeniz Teknik Üniversitesinde öğrenim gören kişileri,
- 4.6 **Uyarma**: Öğrencinin, öğrencilikle ilgili davranışlarında daha dikkatli olması hususunda yazılı olarak ikaz edilmesini,
- 4.7 **Kınama**: Öğrenciye öğrencilikle ilgili kusurlu davranışlarından dolayı kınandığının yazılı olarak bildirilmesini,
- 4.8 **Yükseköğretim Kurumundan Bir Haftadan Bir Aya Kadar Uzaklaştırma**: Öğrenciye, yükseköğretim kurumundan bir haftadan bir aya kadar uzaklaştırıldığının ve bu süre içerisinde derslere ve sınavlara katılamayacağını yazı ile bildirilmesini,
- 4.9 **Yükseköğretim Kurumundan Bir Yarı Yıl İçin Uzaklaştırma**: Öğrenciye, yükseköğretim kurumundan bir yarıyıl uzaklaştırıldığının ve bu süre içerisinde öğrencilik haklarından yararlanamayacağını yazı ile bildirilmesini,
- 4.10 **Yükseköğretim Kurumundan İki Yarı Yıl İçin Uzaklaştırma**: Öğrenciye, yükseköğretim kurumundan iki yarıyıl uzaklaştırıldığının ve bu süre içerisinde öğrencilik haklarından yararlanamayacağını yazı ile bildirilmesini,
- 4.11 **Yükseköğretim Kurumundan Çıkarma**: Öğrenciye, bir daha yükseköğretim kurumuna alınmamak üzere öğrencilikten çıkarıldığının yazı ile bildirilmesini,
- 4.12 **Disiplin suçları**: Yükseköğretim Kurumları Öğrenci Disiplin Yönetmeliği'nin ikinci bölümünde açıklanan disiplin cezası gerektiren suçları ifade eder.

5. SORUŐTURMA YAPILIRKEN DİKKAT EDİLECEK HUSUSULAR

- 5.1 Soruőturmanın yönetmelikte öngörölen zamanda bitirilmesi,
- 5.2 Yazılı savunma alınması, Őüpheliye kendisini rahat savunma imkânı verilmesi,
- 5.3 Őüphelinin daha önce disiplin cezası alıp almadığı, davranıő, tavır ve hareketleri, iőlediđi fiil ve yaptıđı hareket dolayısıyla piőmanlık duyup duymadığı gibi hafifletici nedenlerin dikkate alınarak bir alt ceza uygulanıp uygulanmamasına karar verilmesi,
- 5.4 Yapılan **keőifler, bilirkiő raporları**, alınan **savunma, ifade** ve toplanan **diđer delillere** göre ceza önerilmesi, suçla verilen cezanın örtüőmesi,
- 5.5 Kopya delili yanında öđrencinin cevap kâđıdının alınarak deđerlendirmeye sokulmasının önlenmesi,
- 5.6 **“Biz cezayı verelim, gitsin mahkemede uğraősin”** yaklaőımının terk edilmesi, bu konuda harcanan emek ve heba olan zaman yanında, dođru yapılmayan soruőturmalar yüzünden kaybedilen davalar için ödenen mahkeme masrafları denetimlerde kamu zararı olarak sorguya alınmaktadır.

6. DETAYLAR

- 6.1 **Suç Konusu Olayın Öđrenilmesi:** Öđrencilerin iőledikleri suçlarla ilgili soruőturulabilmesi için, ortada bir olay, suç, ihbar veya Őikâyetin olması gerekir.

Suç konusu olay; disiplin amiri, öđretim elemanları, öđrenciler, çalıőanlar tarafından, Rektörlük, Kredi ve Yurtlar Kurumu, Cumhuriyet Baősavcılıđı tarafından birime gönderilen yazılardan, ders veya sınavlarda yapılan izleme ve denetimlerden, diđer soruőturma veya adli davalardan öđrenilmiő olabilir.

6.2 Soruőturma Açılması

Suç ve suçlunun ortaya çıkarılabilmesi için, **disiplin amirinin onayı** ile **soruőturma baőlatılması** ve soruőturmanın sonuđlandırılması gerekir.

Disiplin amiri disipline aykırı fiili öđrendiđi anda (**öđrenilmesini takip eden ilk mesai gününde**) soruőturmayı baőlatmak zorundadır.

Soruőturma bizzat disiplin amiri tarafından yapabileceđi gibi, birim iđerisinden soruőturmacı veya komisyon görevlendirmek suretiyle de yapılabilir.

Soruőturma konusu **fiilin mađduru** konumunda olan veya **soruőturulan kiői ile husumeti bulunan** kiői, soruőturmacı olarak atanamaz.

Hâkimler ve Savcılar Yüksek Kurulu Genel Kurul Kararları

Disiplin amirinin hem soruőturma yapıp hem de ceza veremeyeceđi, mevzuatın disiplin amirine soruőturma yapma yetkisi verdiđi kurumlarda disiplin amirinin soruőturmayı bizzat yapması halinde ise kendisinin ceza veremeyeceđi, dosyayı üst disiplin amirine göndermesi gerektiđi.

6.3 Toplu Öğrenci Olayları ile İlgili Soruşturma Açılması

Yükseköğretim Kurumları Öğrenci Disiplin Yönetmeliği'nin "Disiplin Soruşturması" başlıklı 12. maddesinin (d) bendine göre, "~~müşterek alan veya mekânlarda meydana gelen toplu öğrenci eylemleri~~ ile ilgili soruşturma açma yetkisi üniversite rektörüne aittir" hükmü açılan dava sonucu **Danıştay 8. Dairesinin** E.2012/9483, K.2016/4594 sayılı **kararı ile hukuka uygun bulunmuş**, ancak bu karar **Danıştay İdari Dava Daireleri Kurulunun 19.04.2017** tarih ve E.2016/4019, K.2017/1660 sayılı kararı ile **bozulmuştur**. İptal edilen diğer diğer cümle ve ibarelerle ilgili çelişkili kararlar bulunmaktadır.

6.4 Soruşturma Konusu

Soruşturmacı sadece görevlendirildiği konuda soruşturma yürütür. Soruşturma sırasında disiplin soruşturmasına konu olabilecek başka bir fiil ve fillerin ortaya çıkması durumunda kendiliğinden soruşturma yapamaz. Durumu yazılı olarak disiplin amirine bildirir. İzin verilmesi durumunda soruşturma yapabilir.

6.5 Soruşturmanın Süresi Ve Zaman Aşımı

6.5.1 Soruşturmacı, soruşturma emrini alır almaz işe başlar ve soruşturmayı **15 gün** içerisinde tamamlar.

6.5.2 Soruşturmacıya ek süre verilmez. Bu düzenleme, Danıştay 8. Dairesi (2012/9483 ESAS VE 2016/4594 sayılı Karar) ve Danıştay İdari Dava Daireleri Kurulu 2017/1660 K.) tarafından **iptal edilmiştir**.

Soruşturmacı, soruşturmanın uzatılmasına yönelik çabalara izin vermez. Ancak, öğrencinin bulunamaması, tebligat işlemleri ve istenen belgelerin zamanında temin edilememesi, hastalık, askerlik, tutukluluk, kaza gibi nedenlerle soruşturmanın 15 günlük süre içerisinde tamamlanamaması durumunda bir ara kararla gecikme nedenini disiplin amirine bildirir.

6.5.3 **Uyarma, kınama ve yükseköğretim kurumundan bir haftadan bir haftaya kadar uzaklaştırma** cezalarında öğrenildiği tarihten itibaren **bir ay içerisinde, Yükseköğretim kurumundan bir yarı yıl veya iki yarı yıl için uzaklaştırma ile yükseköğretim kurumundan çıkarma cezalarında üç ay içerisinde** disiplin soruşturmasına başlanmadığı takdirde, disiplin cezası verme yetkisi **zaman aşımına** uğrar.

6.5.4 Disiplin cezasını gerektiren eylemlerin işlendiği tarihten itibaren, **en geç iki yıl içinde disiplin cezası verilmediği takdirde, disiplin cezası verme yetkisi zaman aşımına uğrar**. Disiplin amiri veya kurulun bir adli yargı hükmüne ihtiyaç duyduğu hallerde; zaman aşımı süresi adli yargı hükmünün kesinleştiği günden itibaren başlar. Zaman aşımı süresi disiplin fiilinin işlendiği tarih ile disiplin cezasının uygulandığı tarih arasındaki süredir.

Zaman aşımı, disiplin amiri tarafından soruşturmacı tayin edilerek işlem başlatılmasına rağmen yönetmelikte belirtilen **BİR AY, ÜÇ AY** içerisinde soruşturmaya başlanmamış olması ve **iki yıl içerisinde ceza verilmemiş olması** ile ilgilidir.



Savcılar ve Hâkimler Yüksek Kurulu Genel Kurul Kararları

Disiplin mevzuatında öngörülen **1 ay** ve **3 aylık** soruşturmaya başlama zaman aşımı süreleri ile **2 yıllık ceza verme zaman aşımı** sürelerinin geçirilmesi halinde ilgiliye **disiplin cezası verilemeyeceği, bu sürelerin hak düşürücü süreler olduğu** ve bu süreler geçirildikten sonra ceza verilmesinin hukuka aykırılık teşkil edeceği, **disiplin işlemlerinin hangi süreler içinde gerçekleştirileceğine dair mevzuatta öngörülen diğer süre hükümlerinin ise idarenin iç işleyişini düzenleyen süreler olduğu** ve bu sürelerin geçirilmiş olmasının disiplin cezasını sakatlamayacağı.

KOPYA TUTANAĞI

SINAV İHLAL TUTANAĞI

04.01.2019 günü, saat 15.30'da birinci kat 1SO6 numaralı salonda yapılan ve saat 14.00'de başlayan İÇ KONTROL dersi dönem sonu sınavında görevliler tarafından kopya çektiği tespit edilen İşletme Bölümü öğrencilerinden 000100 numaralı A. A'nın sınavın yaklaşık 15. Dakikasında elindeki küçük kâğıtlara bakarak kopya çekerken yakalanmıştır.

Öğrencinin yararlandığı küçük kâğıtlar ile soru ve cevap kâğıdına el konularak, sınav salonundan çıkarılmıştır.

Bu tutanak **04.01.2019** tarihinde birinci kat 1SO06 numaralı sınav salonunda saat 14.20 de düzenlenerek imza altına alınmıştır.

Ek:

- 1-Kopya tutanağı (1 adet)
- 2-Kopya delili (3 parça)
- 3-Öğrenciye ait soru/cevap kâğıdı (2 adet)

04.01.2019

Gözetmen (imza)

Gözetmen (imza)

Gözetmen (imza)

T.C.
KARADENİZ TEKNİK ÜNİVERSİTESİ
İktisadi ve İdari Bilimler Fakültesi Dekanlığı
İşletme Bölüm Başkanlığı

Sayı :
Konu : Kopya (A. A)

06.01.2019

DEKANLIK MAKAMINA

04.01.2019 günü öğrenci bloğu birinci kat 1SO6 numaralı salonda yapılan İç Kontrol dersi dönem sonu sınavında 000100 numaralı A. A adlı öğrenci sınav esnasında salon görevlileri tarafından elindeki küçük kâğıtlara bakmak suretiyle kopya çekerken yakalanmış ve hakkında ekte sunulan tutanak düzenlenmiştir.

Bilgilerinizi ve gereğini arz ederim.

Prof. Dr. A.T
Bölüm Başkanı

Eki:

- 1-Kopya tutanağı (1 adet)
- 2-Kopya delili küçük kağıt parçaları (3 adet)
- 3-Öğrenciye ait soru ve cevap kağıdı (2 sayfa)

OLAYIN DISİPLİN AMİRİNE
BİLDİRİLMESİ

SORUŞTURMA ONAYI, SORUŞTURMACI GÖREVLENDİRİLMESİ

SAYI : E.10

07.01.2019

KONU: Görevlendirme

Sayın,
Soruşturmacı

04.01.2019 günü, saat 15.30'da birinci kat 1SO6 numaralı salonda yapılan İÇ KONTROL dersi dönem sonu sınavında görevliler tarafından kopya çektiği tespit edilen İşletme Bölümü öğrencilerinden 000100 numaralı A. A'nın disiplin soruşturmasını yapmakla görevlendirildiniz.

Sınav esnasında tutulan tutanak ve diğer belgeler ekte gönderilmiştir.

Gerekli soruşturmanın yapılarak, soruşturma raporunun süresi içinde dekanlık makamına teslim edilmesini rica ederim.

Ek:

- 1- Kopya tutanağı (1 adet)
- 2- Kopya delili (3 parça)
- 3- Öğrenciye ait soru/cevap kâğıdı (2 adet)

DEKAN

6.6 Sıralı Disiplin Cezaları

6.6.1 Uyarma,

6.6.2 Kınama,

6.6.3 Bir haftadan bir aya kadar uzaklaştırma,

6.6.4 Bir yarıyıl için uzaklaştırma,

6.6.5 İki yarıyıl için uzaklaştırma,

6.6.6 Yükseköğretim kurumundan çıkarma.

6.7 Öngörülmemiş Disiplin Suçları

Yükseköğretim kurumundan uzaklaştırma ve çıkarma cezasını gerektiren disiplin suçları dışında, **uyarma** ve **kınama cezası verilmesini gerektiren** eylemlere nitelik ve ağırlıkları itibarıyla benzer eylemlerde bulunanlara da aynı türden disiplin cezaları verilir.

6.8 Disiplin Suçunun Tekerrürü

Aynı disiplin cezasını gerektiren suçun tekrarlanmasını önlemek amacıyla yönetmeliğe eklenen bir maddedir. Disiplin cezası verilmesine sebep olmuş **bir eylemin tekerrüründe** bir derece ağır ceza uygulanır.

Disiplin suçunun tekerrürü halinde yükseköğretim kurumundan çıkarma cezası verilemez. **Tekerrür uygulaması takdire bağlı olmayıp zorunludur.**

Tekerrür nedeniyle bir derece ağır ceza verilebilmesi için; verilen cezanın kesinleşmesi ve aynı suçun ikinci kez işlenmiş olması gerekir.

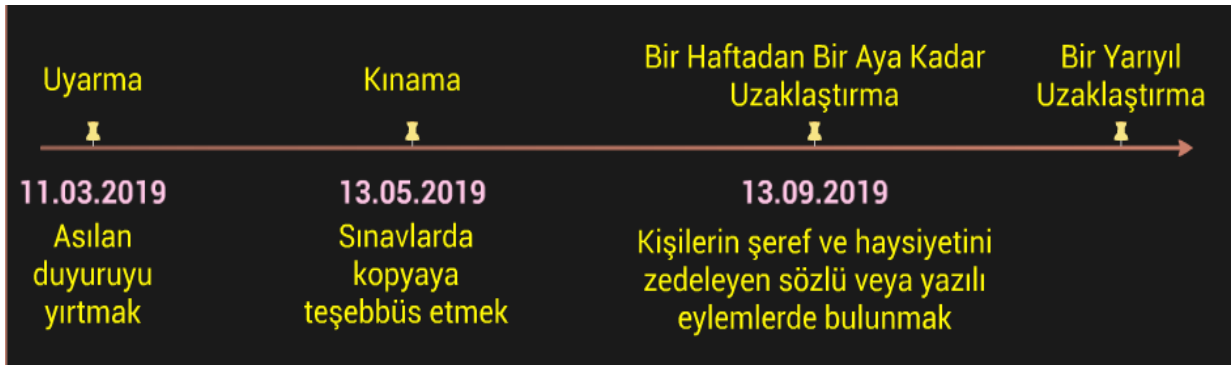
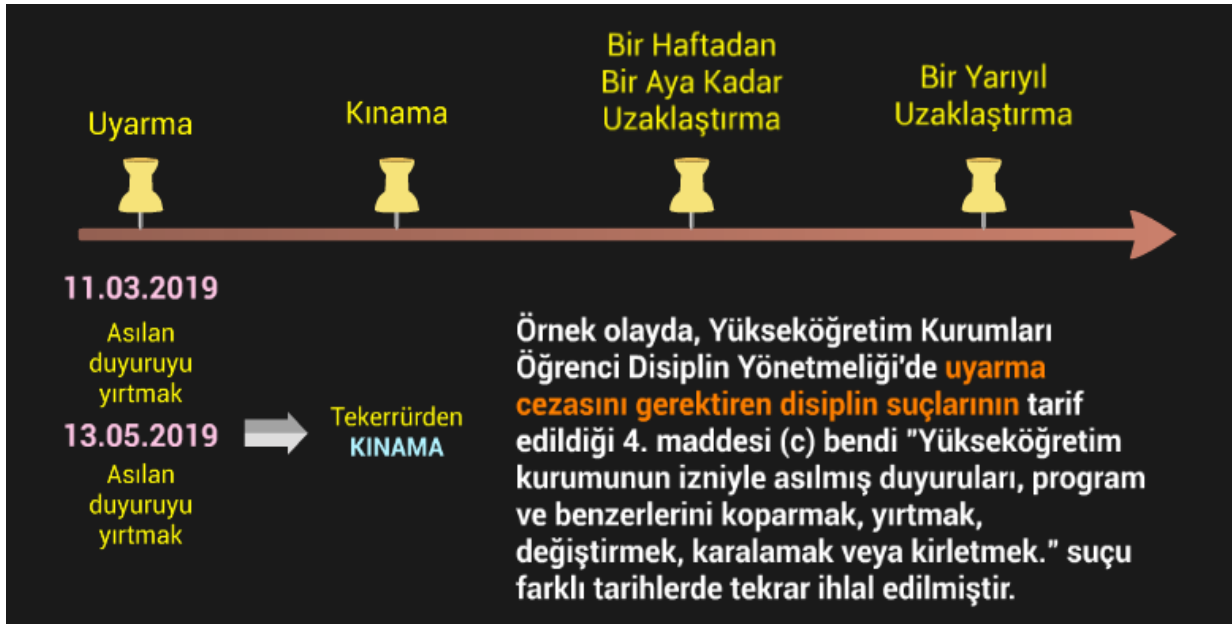

Örnekte, öğrenci değişik zamanlarda farklı disiplin cezaları almıştır. Burada, ikinci veya üçüncü fiilde birden fazla suç işlenmiş gibi değerlendirilerek suç tekerrüründen bir derece ağır ceza verilemez. Çünkü üç cezada da "**bir eylemin tekerrürü**" yani, "**asılan duyuruyu yırtmak**", "**sınavlarda kopyaya teşebbüs etmek**" veya "**kişilerin şeref ve haysiyetini zedeleyen sözlü ve yazılı eylemlerde bulunmak**" suçlarından hiç biri ikinci defa işlenmemiştir.

Danıştay Kararları

- Daha önce disiplin cezası almış olduğu suçu tekrar işlemeyip başka bir disiplin suçu işlediği saptanan ilgiliye, tekerrür hükmü uygulanmak suretiyle bir üst ceza verilemeyeceği.
- Tekerrür nedeniyle bir derece ağır ceza verilirken, işlenen suçun niteliği hangi cezayı gerektiriyorsa bu cezanın bir derece ağırlığının verilebileceği.
- Tekerrür halinin varlığının kabul edilerek cezanın ağırlaştırılabilmesi için aynı fiilin tekerrürü gerekecektir.
- Söz konusu fiil ve haller nedeniyle verilen disiplin cezaları affedilmiş olsa bile ilgiliye tekerrür hükümlerinin uygulanması gerekir.

6.9 Soruşturmanın Yapılış Şekli

Soruşturmacı, tanık dinleyebilir, keşif yapabilir ve bilirkişiye başvurabilir. Soruşturma işlemleri bir tutanakla tespit olunur. Tutanak işlemin nerede ve ne zaman yapıldığı, işlemin mahiyeti, kimlerin katıldığı, ifade alınmış ise soruları ve cevapları belirtecek şekilde düzenlenir ve soruşturmacı, kâtip, ifade sahibi ve varsa keşif sırasında hazır bulunanlarca imzalanır. Soruşturmacıların istedikleri her türlü bilgi, dosya ve başka belgeleri hiçbir gecikmeye mahal bırakmaksızın kendilerine verilir ve istenecek yardımlar yerine getirilir.

6.9.1 İfade alınması

Soruşturmacı varsa **şikâyetçiden başlayarak** tanık veya tanıkların ifadelerini alır. **En son şüphelinin ifadesini alır.** Tanıkların ifadeleri alınırken **yemin** ettirilir, **şüpheliye ve şikâyetçiye yemin ettirilmez.**

İfade alınırken dikkat edilecek hususlar:

- Soruşturma için yalnızca savunma alınmakla yetinilmez, savunmadan önce şüphelinin ifadesine başvurulur.
- İfade veya savunma için **davetler yazılı ve tebligatlı** olarak yapılır.
- İfade alınırken kişinin neyle suçlandığı açık bir şekilde anlatılır.
- Şüpheliye **avukat tutma** hakkının bulunduğu, vekaletnamesi olmak şartı ile ifade veya sorgusunda yanında avukat bulundurabileceği bildirilir.
- Şüpheliye suçlama ile ilgili açıklamada bulunmama, sorulan sorulara cevap vermeme (**susma**) hakkı olduğu söylenir.
- Her türlü soruşturmada, ifade sahibinin kimliği geçerli bir kimlik belgesine bakılarak (**nüfus cüzdanı**) tespit edilir.
- Sözlü ifade alınırken, tanıkların önceden hazırladığı notlara bakmasına izin verilir, ancak **getirdiği yazılı metinlerin ifade yerine geçmeyeceği** söylenir.
- İfadesi alınacak kişinin ifade vermeye gelecek durumda olmaması halinde (kaza, hastalık, askerlik, il dışında, yurt dışında, doğum, gözaltı, tutuklanma vb.) ifadesi mülki amir, idari amir ya da ceza evi savcısı tarafından alınması istenir. Mazeretli olarak ifadeye gelemeyenlere yeniden süre verilir.
- İfadeler yazılı olarak ya da istinabe (başka bir yerde bulunan tanığın ifadesinin bulunduğu yerdeki mahkemece alınması) yoluyla alınabilir.

- İfadesine başvurulması gereken tanık ve hakkında soruşturma yapılan **öğrenci bulunamadığı takdirde** durum bir tutanakla kayıt altına alınır.
- İfadelerin mutlaka ifade sahibi tarafından okunması sağlanır. İfadenin birden fazla sayfa sürmesi halinde **her sayfa** ifade sahibi, tutanak kâtibi ve ifadeyi alan tarafından **imzalanır**.
- İki nüsha hazırlanan ifade ve savunma tutanağının bir nüshası, talep edilmesi halinde (4982 sayılı Bilgi Edinme Hakkı Kanununun 19. ve 20. madde hükümleri de gözetilerek) "**talebim üzerine ifade tutanağını elden aldım**" şerhi düşülüp imzalandıktan sonra ifade sahibine verilebilir.
- **Tutuklu** bulunan bir kişinin ifadesi Cumhuriyet Başsavcılığında izin alınarak, yabancılar tercümanla, sağır ve dilsizler işaretleri anlayanlarla birlikte alınır, tutanak birlikte imzalanır.

ŞİKÂYETÇİ/TANIK TEBELLÜĞ BELGESİ

Dekanlık Makamının 07.01.2019 tarih ve 10 sayılı emri ile sanık A.A hakkında başlatılan soruşturma kapsamında şikâyetçi/tanık olarak ifadeye davet konulu ve bir sayfadan oluşan evrakı **08.01.2019** tarihinde elden tebellüğ ettim.

TEBLİGATI ALAN (İmza)

TEBLİGATI VEREN (İmza)

ŞİKÂYETÇİ/TANIK/ İFADEYE DAVET YAZISI

Sayın,
Araştırma Görevlisi/Sınav Gözetmeni/Öğrenci

A. A. adlı İşletme Bölümü öğrencisinin **04.01.2019** günü, saat 15.30'da birinci kat 1SO6 numaralı salonda yapılan İÇ KONTROL dersi dönem sonu sınavında kopya çektiği iddiaları ile ilgili şikâyetçi/tanık olarak ifadenize ihtiyaç duyulmaktadır.

Konuyla ilgili ifade vermek üzere **09.01.2019** günü, saat 11.00 de, İdari Blok, 4. Kat 490 numaralı odamda hazır bulunmanız gerekmektedir.

Bilgilerinizi ve gereğini rica ederim. **08.01.2019**

TEBLİGATI ALAN (İmza)

TEBLİGATI VEREN (İmza)

ŞÜPHELİ İFADEYE DAVET YAZISI

Sayın, A. A, İşletme Bölümü Öğrencisi

Dekanlık Makamının 07.01.2019 tarih ve 10 sayılı emri ile **04.01.2019** günü, saat 15.30'da birinci kat 1SO6 numaralı salonda yapılan İÇ KONTROL dersi dönem sonu sınavında kopya çektiğiniz iddiasıyla hakkınızda açılan disiplin soruşturmasını yürütmekle görevlendirildim.

Konuyla ilgili ifade vermek üzere **09.01.2019** günü, saat 14.00 de, İdari Blok, 4. Kat 490 numaralı odamda hazır bulunmanız gerekmektedir.

Bilgilerinizi ve gereğini rica ederim. **08.01.2019**

TEBLİGATI ALAN (İmza)

TEBLİGATI VEREN (İmza)

TANIK İFADE TUTANAĞI

SORUŞTURMAYI AÇAN :Dekanlık
SORUŞTURMACI :
SORUŞTURMA ONAYI :07.01.2019 tarih ve E.10 sayılı yazı.
BAŞLAMA TARİHİ :
İFADE VEREN :Araştırma Görevlisi, İşletme Bölümü Öğretim Elemanı.
Açık kimliği. Adres bilgileri.
SORUŞTURMA KONUSU :A.A adlı öğrencinin 04.01.2019 günü, saat 15.30'da birinci kat 1SO6 numaralı salonda yapılan İÇ KONTROL dersi dönem sonu sınavında kopya çekmesi.
İFADE TARİHİ VE YERİ :09.01.2019 günü, saat 11.00 de, İdari Blok, 4. Kat 490 numaralı oda.
İFADEYİ YAZAN :Yeminli Kâtip
YEMİNİN ŞEKLİ :Taniğa, "Kimseden korkmadan, kimsenin etkisinde kalkmadan ve bir şey saklamadan, bildiklerimi doğru söyleyeceğime namusum ve vicdanım üzerine yemin ederim" şeklinde yemin ettirildi. Soruşturma konusu anlatıldı. Olayla ilgili bildiklerinin anlatması istendi.

İFADE

Taniğin kimlik bilgileri doğrulandı. Aşağıdaki ifadeyi verdi:

"..."

Olayla ilgili başka bir söyleyeceği olup olmadığı soruldu. "Başka bir söyleyeceğim yoktur" dedi. İfade kendisine okundu. Yazılanların kendisinin söylediklerinin aynısı olduğunu söylemesi üzerine, tutanak imzalandı. 09.01.2019

Tanık
İmza

Yeminli Kâtip
İmza

Soruşturmacı
İmza

ŞÜPHELİ İFADE TUTANAĞI

SORUŞTURMAYI AÇAN :Dekanlık
SORUŞTURMACI :
SORUŞTURMA ONAYI :07.01.2019 tarih ve E.10 sayılı yazı.
BAŞLAMA TARİHİ :
İFADE VEREN :Nüfus kimlik ve son adres bilgileri yazılır.
SORUŞTURMA KONUSU :Sınavında kopya çekilmesi.
İFADE TARİHİ VE YERİ :
İFADEYİ YAZAN :Yeminli Kâtip

Şüphelinin nüfus cüzdanı ile kimliği kontrol edilerek soruşturma konusu anlatıldı. Avukat tutma hakkının bulunduğu ve onunun hukuki yardımından yararlanabileceği, sorgusunda hazır bulunabileceği, iddia edilen suçla ilgili açıklama yapmama, sorulara cevap vermeme hakkı bulunduğu kendisine söylendi. Olayla ilgili bildiklerini anlatması ve aşağıdaki soruları cevaplandırması istendi. Şüphelinin kimlik bilgileri doğrulandı ve Soruları cevaplandırdı.

SORU:1
SORU: 2

...

Olayla ilgili başka bir söyleyeceği olup olmadığı soruldu. "Başka bir diyeceğim yoktur" dedi. İfade kendisine okundu. Yazılanların kendisinin söylediklerinin aynısı olduğunu söylemesi üzerine, tutanak imzalandı. 09.01.2019

Tanık
İmza

Yeminli Kâtip
İmza

Soruşturmacı
İmza

Şüpheli ifade sırasında herhangi bir nedenle sözlü ifade verecek durumda olmadığını bildirmesi durumunda uygun bir süre kararlaştırılır ve ifadesi yazılı olarak alınır. Bu durum ifade tutanağına yazılır.

6.9.2 Savunma alınması

Soruşturulana hakkında ileri sürülen iddialarla ilgili **savunma hakkı tanınmadan disiplin cezası verilemez. Savunması alınan öğrenciye yemin ettirilmez.**

Savunma hakkı, şüpheli için Anayasal bir teminattır. Anayasamızda savunma alınmadan disiplin cezası verilemeyeceği (madde 129), kimsenin kanunun suç saymadığı bir fiilden dolayı cezalandırılmayacağı, kimseye kanunda o suç için konulmuş olan cezadan daha ağır bir ceza verilemeyeceği, suçluluğu hükmen sabit oluncaya kadar, hiç kimsenin suçlu sayılmayacağı (madde 38) yer almaktadır.

Savunma **sözlü** veya **yazılı** alınır. Şüpheliye yazılı savunma yapması için **7 GÜNDEN AZ OLMAMAK ÜZERE** (davet yazısının tebliğ edildiği gün hesaba katılmaz) süre verilir. Davet yazısında savunma istenen **suçun ne olduğu, çağrıya özürsüz olduğu halde uymadığı veya özrünü zamanında bildirmediği takdirde, savunma hakkından vazgeçmiş sayılacağı** ve diğer delillere dayanılmak suretiyle hakkında gerekli kararın verileceği belirtilir.

Sözlü savunma alınması halinde davet yazısı yeminli kâtip huzurunda alınacak şekilde yazılır ve tebliğ edilir. Yazıda, savunmanın alınacağı tarih, yer ve saat belirtilir. Savunma yapmak üzere gelen kişiye neyle suçlandığı söylenir ve sorular yöneltilir. Cevaplar, yeminli kâtip tarafından yazılır ve savunma tutanağı okunarak imzalanır. **Soruşturulan öğrenci savunmasını yazılı olarak sunmayı talep etmesi halinde kendisine üç günden az olmamak üzere süre verilir.**

Davet yazısı **imza karşılığı** veya **tebellüğ belgesi** ile verilir. Elden tebligatta öğrenciye, evrakın soruşturmacıda kalan kısmına «**Bir nüshasını elden teslim aldım.**» şerhi düşülerek tarih atıp imzalatılır. Tebliğ belgesi dosyaya eklenir. **Davet yazısının tebliğ edildiği gün, hesaba katılmaz.**

Geçerli bir özür bildiren ya da özrü nedeniyle davete uymadığı anlaşılan öğrenciye yeniden uygun bir süre verilir, tutuklu öğrencilerin savunması yazılı olarak istenir. Soruşturma öğrencinin kendini gereği gibi savunmasına imkân verecek şekilde yürütülür. Şüphelinin yazılı talebi halinde, işlediği ileri sürülen suçla ilgili görüntü, resim gibi diğer deliller kendisine verilir.

Trabzon İdare Mahkemesi, E.2018/921, K.2018/874

Soruşturma komisyonu başkanı tarafından davacıya bildirilen savunma istem yazısında gün, tarih ve zaman belirtilerek sözlü savunma hakkı tanınmadığı, davacının savunmasını hazırlayabilmesi için soruşturma doyasındaki delilleri varsa görüntüleri yazılı olarak istediği, fakat bu talebin yazıyla reddedildiği, etkin bir savunma yapabilmesi için soruşturma dosyasında bulunan bilgi ve belgelerin davacıya verilerek, kendisini gereği gibi savunmasına imkân verilmesi gerekirken talebinin reddedilmesinin savunma hakkını kısıtladığı.

Şüpheli isterse sözlü savunma alınması sırasında **yanında avukat** bulundurabilir. Toplanan delillerden elde dilecek sonuca göre soruşturmacı ifadesini aldığı tanıkların ve savunmasını aldığı şüphelinin tekrar ifadesini alabilir. Hakkında soruşturma açılan öğrencinin mezun olması veya herhangi bir sebeple ayrılması, yürütülen soruşturmayı durdurmaz.

ŞÜPHELİNİN SAVUNMAYA DAVET EDİLMESİ (elden tebligat)

Sayın, A.A
İşletme Bölümü
No: 000100

04.01.2019 günü, saat 15.30'da birinci kat 1SO6 numaralı salonda yapılan İÇ KONTROL dersi dönem sonu sınavında kopya çektiğiniz iddiasıyla hakkınızda açılan disiplin soruşturmasını yapmakla görevlendirildim.

Olayla ilgili olarak **18.01.2019** gününe kadar savunmanızı yazılı olarak elden veya posta yolu ile vermenizi, bu süre içerisinde savunmanızı vermediğiniz takdirde savunma hakkından vazgeçmiş sayılacağınızı ve hakkınızda mevcut delillere göre karar verileceğini bilmenizi rica ederim. **09.01.2019**

Savunmaya davet yazısının
bir nüshasını elden
teslim aldım. 09.01.2019 A. A (İmza)

Soruşturmacı(İmza)

TEBELLÜĞ BELGESİ İLE TEBLİGAT

Dekanlık Makamının **07.01.2019** tarih ve E.10 sayılı emri ile hakkımda başlatılan soruşturma kapsamında soruşturmacının savunmaya davet konulu ve bir sayfadan oluşan 09.01.2019 tarihli evrakı elden tebellüğ ettim.

TEBLİGATI ALAN
A.A (09.01.2019)
Öğrenci(İmza)

TEBELİGATI VEREN
Soruşturmacı (İmza)

PANODA İLAN YOLU İLE TEBLİGAT

Sayın, A.A
İşletme Bölümü
No: 000100

Hakkınızda yürütülen bir soruşturma ile ilgili olarak soruşturmacı tarafından gönderilen 09.01.2019 tarihli savunma tebligatını en kısa sürede bölüm sekreterliğinden almanız gerekmektedir.

Bilgi ve gereğini rica ederim.

Soruşturmacı
(İmza)

İlan tarihi :09.01.2019
Saati :09.00
İlanı yapan :Bölüm Sekreteri
İndirme tarihi :Elle yazınız.

Danıştay Kararları

- Soruşturma esnasında alınan ifadenin savunma olarak kabul edilemeyeceği, ayrıca “**savunma ifade tutanağı**” benzeri adlarla alınan ve içeriğini soruşturmacının belirlediği belgelerin savunma olarak değerlendirilemeyeceği.
- Alınan ifadenin savunma olarak kabul edilemeyeceği.
- Soruşturulanın savunması alınmadan karar verilemez.

6.9.3 Tebligat ve adres bildirme

Soruşturmada tebligat usulü, yönetmeliğin "**Tebligat ve Adres Bildirme**" başlıklı 27. maddesinde belirtilen şekilde yapılır.

Her türlü tebligat;

- **İmza karşılığı** elden teslim,
- Öğrencinin **yükseköğretim kurumuna bildirdiği adrese** yazılı olarak,
- Tebligata elverişli bir elektronik adres vererek bu adrese tebligat yapılmasını isteyen kişiye elektronik yolla,
- Bu yollarla tebliğin mümkün olmadığı durumlarda tebliğ varakası ilgili **yükseköğretim kurumunda ilan edilmek** suretiyle yapılmış sayılır.
- Yükseköğretim kurumuna kaydolarken bildirdikleri **adresini değiştirdikleri halde**, bunu mensubu buldukları kurumlara kaydettirmemiş bulunan veya yanlış veya eksik adres vermiş olan öğrenciler, yükseköğretim kurumunda **mevcut adreslerine** tebligatın yapılmış olması halinde, kendilerine **tebligat yapılmış** sayılır.

1.9.4 Ceza indirim, şüpheli öğrencinin ceza ve ödül durumunun araştırılması

Ödül veya **başarı belgesi** alanlar ile daha önce herhangi bir **disiplin cezası almayan öğrencilere** verilecek disiplin cezalarında **bir derece hafif olan ceza** uygulanabilir.

Soruşturmacı, cezada indirim yapmama nedenini düzenlediği raporunda açıklanmalıdır.

Soruşturmacı, soruşturulan öğrencinin daha önceden bir ceza almamış olması halinde soruşturmaya konu suçun karşılığı olan cezanın bir altı olan cezayı önermesi ve bunu soruşturma raporunda belirtmesi gerekir.

Alt cezada takdir yetkisinin gereği gibi kullanılıp kullanılmadığı yargı denetimine tabidir. **Bir alt cezayı, asıl cezayı vermeye yetkili makam verir.**

ÖĞRENCİ İŞLERİ DAİRE BAŞKANLIĞINA

Yürütmekte olduğum bir soruşturma ile ilgili olarak İşletme Bölümü öğrencilerinden 000100 numaralı A. A'nın sicil özeti ve daha önce herhangi bir disiplin cezası alıp almadığı bilgisine ihtiyaç bulunmaktadır.

Adı geçen öğrenciye ait bilgilerin ivedi olarak tarafıma bildirilmesini arz ederim. **10.01.2019**

Sicil özeti Öğrenci İşleri Daire Başkanlığından yazı ile istenir.

Soruşturmacı
(İmza)

Danıştay 8. Daire Kararı

Öğrencinin olumlu halinin ve geçmişte hiç ceza almamış olmasının, ceza tayininde dikkate alınarak eylemin karşılığı olan cezanın bir alt cezası olan ceza ile cezalandırılmasını öngörmektedir. Fakülte yönetim kurulunca da disiplin cezası verilirken öğrencinin daha önce hiç ceza almamış olması hali de dikkate alındığı halde bir alt ceza uygulamasına gidilmeyerek ceza verilmiştir.

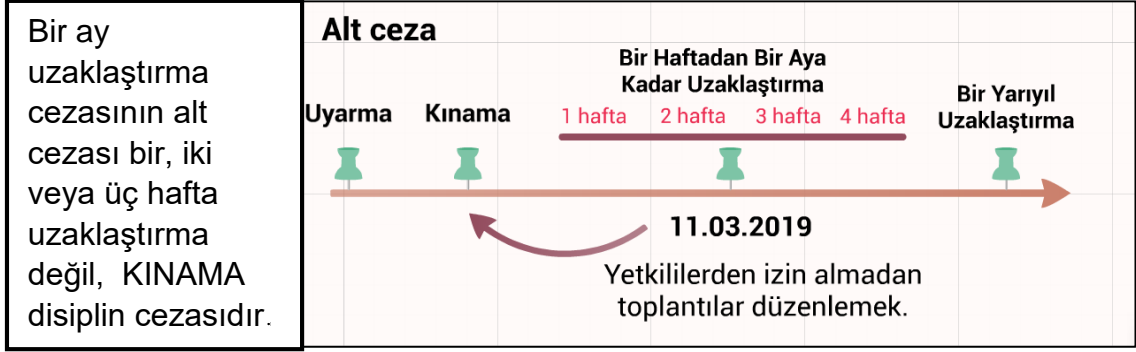

6.10 Soruşturma Raporu

- Soruşturma raporla tamamlanır.** Raporla soruşturma onayı, soruşturmaya başlama ve tamamlanma tarihi, soruşturulanın kimliği, suç konuları, soruşturmanın safhaları, deliller, alınan ifadeler ve savunma özetlenir.
- Soruşturmacı, disiplin suçunu oluşturan eylemlerin ağırlığını, soruşturulan öğrencinin daha önce bir disiplin cezası alıp almadığını davranış, tavır ve hareketlerini, işlediği fiil ve yaptığı hareket dolayısıyla pişmanlık duyup duymadığını dikkate alır. Ceza indrimi ve gerekçeleri, işlenen suçun sabit olup olmadığı incelenir ve gerekli disiplin cezası teklif edilir.
- Şüphelinin eylemi birden çok disiplin cezası gerektirmesi durumunda **en ağır olanı takdir edilir.** Ancak **farklı fiiller** nedeniyle tek bir soruşturma açılmış ise **her fiil ayrı ayrı** değerlendirilir.

Danıştay İdari Davalar Kurulu Kararı

Bir idari yaptırım olan disiplin cezasının verilebilmesi için, cezanın dayanağı olan fiilin hiç bir şüpheye yer verilmeyecek şekilde ispatlanması gerekmektedir. Bu belirtmeyi yapabilmek için tarafsız ve usulüne uygun olarak yapılacak olan soruşturma sonucunda düzenlenen disiplin soruşturma raporu bulunmalıdır. Disiplin amirleri ve disiplin kurulları, disiplin cezasına esas fiilin kişi tarafından gerçekleştirilip gerçekleştirilmediğine ancak bir soruşturma raporunu değerlendirerek tespit edebilecekler ve bu rapora dayalı olarak ceza tayinine gidebileceklerdir.

Danıştay 12. Daire Kararı

Disiplin yönünden **soruşturulan hakkında soruşturmacı kanaat teklifinin de yer aldığı soruşturma raporunun hazırlanması**, olayın şüpheye yer vermeyecek şekilde somut delillerle ortaya konulması... bu hâlde olayın tüm gerçekliği ile ortaya konulduğu **soruşturma raporu da incelenmek suretiyle davacı hakkında karar verilmesi gerekir.**

- d) Soruřturmaya konu olaylar ve deliller řüphelinin **leh** ve **aleyhine ayrı ayrı tahlil edilerek**, delillere göre **suçun sabit olup olmadığı**, fiil tekerrür şartı da dikkate alınarak deęerlendirilir.
- e) **Suçun řüpheli tarafından işlendięinin kesin olarak ispatlanamaması** durumunda **ceza teklif edilmez**.
- f) Açılan soruřturmayla ilgili toplanan belgelerin asılları veya suretleri bir dizi pusulasına baęlanarak rapora eklenir.

SORUŐTURMA RAPORU (örnektir)

SORUŐTURMACI	:Soruřturmacı
SORUŐTURMA ONAYI	:Dekanlık Makamının 07.01.2019 tarih ve E.10 sayılı yazısı.
ÖęRENİLME TARİHİ	:07.01.2019
BAŐLAMA TARİHİ	:08.01.2019
SORUŐTURULANIN KİMLİęİ	:İřletme Bölümü 3. Sınıf öęrencisi 000100 numaralı A. A, Ali ve Aliye oęlu, 1.1.1999 Alařehir doğumlu, Ata Mah. 12. Sok. No:1 TRABZON adresinde oturur.
SUÇ KONUSU	:Sınavda kopya çekmek.
SUÇ TARİHİ VE YERİ	:04.01.2019, İktisadi ve İdari Bilimler Fakültesi, 1S06 numaralı sınıf.
SORUŐTURMA SAFHALARI	:Hazırlık tutanaęı ve dięer süreç özetlenir.
DELİLLER, TANIK İFADELERİ	:Tanık ifadeleri, tutanak, kopya delili kâğıtların sınavı yapılan derste sorulan sorulardan hangileri ile ilgili olduęu, bu bilgilerden ne kadarının cevap kâğıdına aktarıldıęı, öęrencinin ceza ve ödöl durumu bu kısımda incelenir.
SAVUNMA ÖZETİ	:Alınan savunma özetlenir.
DEęERLENDİRME	:Bu bölümde kopya çekmek fiilinin tam olarak işlendięi ya da suçunun teşebbüs ařamasında kalıp kalmadıęı deęerlendirilir.
SONUÇ	:Soruřturmaya konu olaylar ve deliller ayrı ayrı tahlil edilir. Delillere göre suçun sabit olup olmadığı tartışılır. Tekerrür şartına bakılır. Öęrencinin ceza ve ödöl durumuna bakılarak ceza indiriminden yararlandırılması önerisi bu kısımda yapılır. Öęrencinin kopya çektięi kanaatine varılırsa, bu suça uygun cezayı adı, madde ve bent numarası açık olarak belirtilir. 21.01.2019

Soruřturmacı (İmza)

6.11 Gizlilik İlkesi

Soruřturmanın her safhasında gizlilik esastır. Buna uymayanlar hakkında idari işlem uygulanır.

6.12 Soruřturma Dosyasının Teslimi

Soruřturma raporu ve soruřturmayla ilgili belgelerin asıl veya suretleri, dizi pusulasına baęlanarak dosya halinde soruřturmayı aan makama verilir.

SORUŐTURMA DOSYASININ TESLİMİ

DEKANLIK MAKAMINA

İlgi: 07.01.2019 gn ve E.10 sayılı yazınız

İlgi yazı ile 04.01.2019 gn, saat 15.30'da birinci kat 1SO6 numaralı salonda yapılan İ KONTROL dersi dnem sonu sınavında kopya ektięi iddiasıyla Dekanlıka hakkında soruřturma bařlatılan A.A ile ilgili soruřturma tamamlanmıř olup, dosya ve soruřturma raporu ekte sunulmuřtur.

Bilgi ve gereęini arz ederim. **22.01.2019**

Ek: Soruřturma dosyası

Soruřturmacı
(İmza)

SORUŐTURMA DOSYASI DİZİ PUSULASI

1. Disiplin suu iřlendięini bildiren tutanak, dileke vs. (7 sayfa)
2. Disiplin amirinin ... gn ve ... sayılı soruřturma onayı ve soruřturmacı tayin yazısı
3. Soruřturma Hazırlık Tutanaęı (1 sayfa)
4. ...

22.01.2019

Teslim Eden (Tarih)

Soruřturmacı

Teslim Alan (Tarih)

(İmza)

7. İLGİLİ DOKMANLAR

7.1 Yksekğretim Kurumları ğrenci Disiplin Ynetmelięi (18.08.2012 tarih ve 28388 sayılı Resmi Gazete).

DİSİPLİN CEZALARI

Uyarma cezasını gerektiren disiplin suçları

MADDE 4 – (1) Uyarma cezasını gerektiren eylemler şunlardır:

- a) Yükseköğretim Kurumu yetkililerince sorulan hususları haklı bir sebep olmadan zamanında cevaplandırmamak,
- b) Yükseköğretim Kurumu yetkililerince tespit edilen yerler dışında ilan asmak,
- c) Yükseköğretim kurumunun izniyle asılmış duyuruları, program ve benzerlerini koparmak, yırtmak, değiştirmek, karalamak veya kirletmek.

Kınama cezasını gerektiren disiplin suçları

MADDE 5 – (1) Kınama cezasını gerektiren eylemler şunlardır:

- a) Yükseköğretim Kurumu yetkililerince istenilen bilgileri eksik veya yanlış bildirmek,
- b) Ders, seminer, uygulama, laboratuvar, atölye çalışması, bilimsel toplantı ve konferans gibi çalışmaların düzenini bozmak,
- c) **(Değişik: 7/11/2013)** Yükseköğretim kurumu içinde izinsiz olarak bildiri dağıtmak, afiş ve pankart asmak,
- ç) Yükseköğretim kurumunca asılmış duyuruları, program ve benzerlerini koparmak, yırtmak, değiştirmek, karalamak veya kirletmek,
- d) Sınavlarda kopyaya teşebbüs etmek.

Bir haftadan bir aya kadar uzaklaştırma cezası gerektiren disiplin suçları

MADDE 6 – (1) Yükseköğretim kurumundan bir haftadan bir aya kadar uzaklaştırma cezasını gerektiren eylemler şunlardır:

- a) **(Değişik: RG-23/12/2016-29927)** Öğrenme ve öğretme hürriyetini engelleyici veya yükseköğretim kurumlarının işleyiş ve huzurunu bozucu eylemlerde bulunmak,
- b) Disiplin soruşturmalarının sağlıklı bir şekilde yürütülmesini engellemek,
- c) Yükseköğretim kurumundan aldığı kendine hak sağlayan bir belgeyi başkasına vererek kullanmak veya başkasına ait bir belgeyi kullanmak,
- ç) Yükseköğretim kurumunda kişilerin şeref ve haysiyetini zedeleyen sözlü veya yazılı eylemlerde bulunmak,
- d) Yükseköğretim Kurumu personelinin, kurum içinde ya da dışında, şeref ve haysiyetini zedeleyen sözlü veya yazılı eylemlerde bulunmak,
- e) Yükseköğretim kurumunda alkollü içki içmek,
- f) Yükseköğretim kurumuna ait kapalı ve açık mahallerde yetkililerden izin almadan toplantılar düzenlemek.

Bir yarıyıl uzaklaştırma cezası gerektiren disiplin suçları

MADDE 7 – (1) Yükseköğretim kurumundan bir yarıyıl için uzaklaştırma cezasını gerektiren eylemler şunlardır:

- a) Yükseköğretim Kurumu personeli ve öğrencilerini tehdit etmek,
- b) Yükseköğretim kurumlarında işgal ve benzeri fiillerle yükseköğretim kurumunun hizmetlerini engelleyici eylemlerde bulunmak,
- c) Kurum personeli ve öğrencilerine fiili saldırıda bulunmak,
- ç) Yükseköğretim kurumlarında hırsızlık yapmak,
- d) Yükseköğretim Kurumu bünyesinde mevcut bina, demirbaş eşya ve benzeri malzemeyi tahrip etmek veya bilişim sistemine zarar vermek,
- e) Sınavlarda kopya çekmek veya çektirmek,
- f) Seminer, tez ve yayınlarında intihal yapmak,
- g) **(Ek: RG-23/12/2016-29927)** Yükseköğretim kurumundan uzaklaştırma cezası almış olmasına rağmen, bu karara uymamak.

İki yarıyıl uzaklaştırma cezası gerektiren disiplin suçları

MADDE 8 – (1) Yükseköğretim kurumundan iki yarıyıl için uzaklaştırma cezasını gerektiren eylemler şunlardır:

- a) Yükseköğretim Kurumu görevlilerine karşı cebir ve şiddet kullanarak görevin yapılmasına engel olmak,
- b) Öğrencilere karşı cebir ve şiddet kullanarak yükseköğretim hizmetlerinden yararlanmalarını engellemek,
- c) **(Değişik: RG-7/11/2013-28814)** *Suç sayılan eylemleri işlemek* veya bir kimseyi veya grubu, cebir veya tehditle suç sayılan bir eylemi düzenlemeye veya böyle bir eyleme katılmaya zorlamak,
- ç) Yükseköğretim kurumları içerisinde uyuşturucu ve uyarıcı madde kullanmak, taşımak, bulundurmak,
- d) Sınavlarda tehditle kopya çekmek, kopya çeken öğrencilerin sınav salonundan çıkarılmasına engel olmak, kendi yerine başkasını sınava sokmak veya başkasının yerine sınava girmek,
- e) Yükseköğretim kurumlarında cinsel tacizde bulunmak,
- f) Yükseköğretim kurumlarında 10/7/1953 tarihli ve 6136 sayılı Ateşli Silahlar ve Bıçaklar ile Diğer Aletler Hakkında Kanun'a aykırı olarak ateşli silahlarla mermilerini ve bıçaklarla saldırı ve savunmada kullanılmak üzere özel olarak yapılmış bulunan diğer aletleri, patlayıcı maddeleri taşımak ve bulundurmak,
- g) Yükseköğretim kurumunun bilişim sistemine girerek kendisine veya başkasının yararına haksız bir çıkar sağlamak,
- ğ) **(Ek: RG-23/12/2016-29927)** Soruşturma ile görevlendirilenleri tehdit etmek.

Yükseköğretim kurumundan çıkarma cezasını gerektiren disiplin suçları

MADDE 9 – (1) Yükseköğretim kurumundan çıkarma cezasını gerektiren eylemler şunlardır:

- a) Mahkeme kararıyla kesinleşmiş olmak kaydıyla suç işlemek amacıyla örgüt kurmak, böyle bir örgütü yönetmek veya bu amaçla kurulan örgüte üye olmak, üye olmamakla birlikte örgüt adına faaliyette bulunmak veya yardım etmek,
- b) Yükseköğretim kurumlarında uyuşturucu veya uyarıcı maddeleri satmak, satın almak, başkalarına vermek ve ticaretini yapmak,
- c) 6136 sayılı Ateşli Silahlar ve Bıçaklar ile Diğer Aletler Hakkında Kanun'a aykırı olarak ateşli silahlarla mermilerini ve bıçaklarla saldırı ve savunmada kullanılmak üzere özel olarak yapılmış bulunan diğer aletleri, patlayıcı maddeleri kullanmak,
- ç) Kişilerin vücudu üzerinde cinsel davranışlarda bulunmak suretiyle cinsel dokunulmazlıklarını ihlal etmek.

YÜKSEKÖĞRETİM KURUMLARI ÖĞRENCİ DİSİPLİN YÖNETMELİĞİ İLE İLGİLİ DANIŞTAY 8. DAİRE VE DANIŞTAY İDARİ DAVA DAİRELERİ KURULUNUN KARARLARI

<p>12. Maddesinin 1. fıkrasının (d) bendinin "<u>Müşterek alan veya mekânlarda toplu öğrenci eylemleri ile ilgili olarak üniversite rektörleri.</u>" şeklindeki cümlesinin,</p> <p>13. Maddesinin 3. fıkrasındaki, "<u>Ancak, disiplin amir veya kurulunun, bir adli yargı hükmüne ihtiyaç duyduğu hallerde; zamanasını süresi adli yargı hükmünün kesinleştiği günden itibaren başlar. Söz konusu ihtiyaç, yetkili disiplin amir veya kurulunun alacağı bir karar ile tespit edilir</u>" şeklindeki cümlelerin,</p> <p>18. Maddesinin "<u>Müşterek mekânlarda işlenen disiplin suçlarından dolayı uyarma, kınama ve yükseköğretim kurumlarından bir aya kadar uzaklaştırma cezası verme yetkisi rektöre aittir.</u>" şeklindeki 2. Fıkrasının,</p> <p>18. Maddesinin 4. fıkrasında yer alan "<u>rektörlük tarafından yürütülen soruşturmalarda ise üniversite yönetim kurulu</u>" ibaresinin,</p> <p>18. Maddesinin 5. fıkrasındaki "<u>Rektör</u>" ibaresinin, İPTALİ İSTEMİ</p>	<p>DANIŞTAY 8. DAİRESİNİN 09.05.2016 TARİH VE E.2012/9483, K.2016/4594 SAYILI KARARI İLE REDDEDİLMİŞ, ANCAK DİRENİN BU KARARI DANIŞTAY İDARİ DAVA DAİRELERİ KURULUNUN 19.04.2017 TARİH VE E.2016/4019, K.2017/1660 SAYILI KARARI İLE BOZULMUŞTUR.</p>
--	---



ÖĞRENCİ DİSİPLİN SORUŞTURMASI İŞ AKIŞI

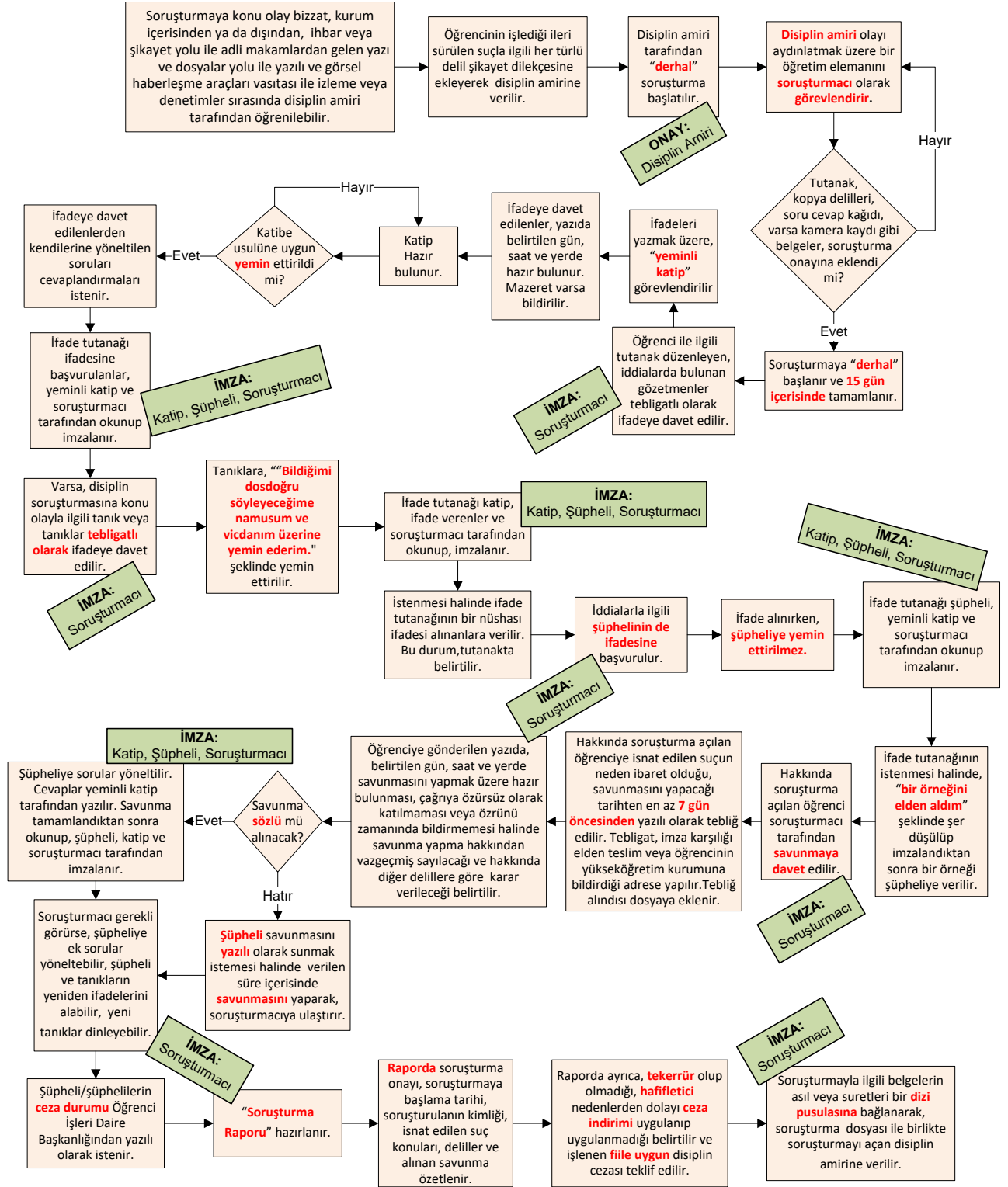



information@ktu.edu.tr