

KARADENİZ TEKNİK ÜNİVERSİTESİ SAĞLIK BİLİMLERİ ENSTİTÜSÜ 2020 Birim Faaliyet Raporu



Ocak 2021 Trabzon





İÇİNDEKİLER

ÜST YÖNETİCİ SUNUŞU	5
I- GENEL BİLGİLER	
A- Misyon ve Vizyon.....	6
B- Yetki, Görev ve Sorumluluklar.....	6
C- İdareye İlişkin Bilgiler.....	6
1- Fiziksel Yapı	8
1.1 Karadeniz Teknik Üniversitesi Taşınmazlarının Dağılımı	
1.2 Karadeniz Teknik Üniversitesi Kapalı Alanlar	
1.3 Eğitim Alanlarının Teknolojik Donanımı	8
1.4 Taşıtlar.....	
1.5 Sosyal Alanlar.....	8
1.6 Hizmet Alanları	
1.7 Hastane Alanları	
2- Örgüt Yapısı.....	9
3- Bilgi ve Teknolojik Kaynaklar	10
3.1 Kullanılan Bilişim Sistemleri	10
3.2 Yazılımlar ve Bilgisayarlar	10
3.3 Kütüphane Kaynakları	10
3.4 Diğer Bilgi ve Teknolojik Kaynaklar	10
4- İnsan Kaynakları	11
4.1 Akademik Personel	11
4.2 Öğretim Elemanına Düşen Öğrenci Sayısı	11
4.3 Yabancı Uyruklu Akademik Personel	11
4.4 Diğer Üniversitelerde Görevlendirilen Akademik Personel	11
4.5 Birimler Düzeyinde Öğretim Elemanı Sayıları	11
4.6 Başka Üniversitelerden Üniversitemizde Görevlendirilen A.Personel	11
4.7 Akademik Personelin Yaş İtibariyle Dağılımı	11
4.8 İdari Personel.....	11
4.9 İdari Personelin Eğitim Durumu.....	12
4.10 İdari Personelin Hizmet Süresi.....	12
4.11 İdari Personelin Yaş İtibarı ile Dağılımı.....	12
4.12 Personelin Cinsiyet Dağılımı.....	12
4.13 Sözleşmeli Personel ve İşçiler.....	12
4.14 Yıllar İtibarı ile Personel Sayılarının Dağılımı.....	12
5- Sunulan Hizmetler	13
5.1 Eğitim Öğretim Hizmetleri Sunan Hizmetler.....	13
5.1.2 Öğrenci Sayıları.....	14
5.1.3 Yabancı Dil Hazırlık sınıfı Öğrencileri.....	14
5.1.4 Öğrenci kontenjanları ve Doluluk Oranları.....	14
5.5 Kültür Hizmetleri.....	
5.1.6 Bilgi İşlem ve Kütüphane Hizmetleri.....	15
5.1.7 Yabancı Uyruklu Öğrenciler.....	16
5.1.10 Mezun Öğrenci Sayıları.....	16
5.1.10.1 Kurulştan Bugüne Kadar Mezun Öğrenci Sayıları.....	17



5.9 Eğitim Öğretimle İlgili Diğer İdari Faaliyetler.....	19
5.10 Talep, Şikayet ve İhbarlar.....	19
6- İç Kontrol ve Kalite Güvence Sistemi	19
6.1 Yönetim ve İç Kontrol Sistemi.....	19
6.1.4 Ön Mali Kontrol.....	21
6.2 Kalite Güvence Sistemi.....	
II- AMAÇ ve HEDEFLER	
A- İdarenin Amaç ve Hedefleri	22
B- 2019-2023 Stratejik Plan 2019 Yılı İzleme ve Değerlendirmesi	23
III- FAALİYETLERE İLİŞKİN BİLGİ VE DEĞERLENDİRMELER	
A- Mali Bilgiler	25
1- Bütçe Uygulama Sonuçları	25
1.1 Bütçe Giderleri.....	25
1.2 Bütçe Giderlerine İlişkin Açıklamalar.....	25
2- Mali Denetim Sonuçları	26
2.1 İç Denetim.....	26
2.2 Dış Denetim.....	26
B- Performans Bilgileri	
1- Faaliyet ve Proje Bilgileri	
1.1 Faaliyet Bilgileri	
1.2 Yayınlarla İlgili Faaliyet Bilgileri	
1.3 Ödüller	
IV- KURUMSAL KABİLİYET ve KAPASİTENİN DEĞERLENDİRİLMESİ	
A- Üstünlükler	27
B- Zayıflıklar	27
C- Fırsatlar	27
D-Tehditler.....	27
V- ÖNERİ VE TEDBİRLER	



BİRİM YÖNETİCİSİ SUNUŞU

Karadeniz Teknik Üniversitesi Sağlık Bilimleri Enstitüsü, 2547 sayılı Yükseköğretim Kanunu'nun 19. maddesi gereğince 1982 yılında kurulmuştur ve teknolojiye güncel gelişmeleri takip edebilen, bilimsel araştırma yürütebilen, uluslararası bilimsel dergilerde yayın yapabilen ve disiplinler arası işbirliğini sağlayabilen bilim insanları yetiştirmeyi amaçlamaktadır.

Temel Tıp Bilimleri Binasında yerleşik olan Enstitümüz 21'si tezli yüksek lisans ve 23'ü doktora programı olmak üzere 34 anabilim dalı altında toplam 44 programa kayıtlı, 22'si 50/d araştırma görevlisi kadrosunda olan 407 öğrencinin lisansüstü eğitim-öğretim faaliyetlerini yürütmektedir. Bu kapsamda, ülkemizin güncel ihtiyaçları ve 2023 hedefleri doğrultusunda Yükseköğretim Kurulu tarafından belirlenen tematik alanların beşinde YÖK 100/2000 Doktora Bursu kapsamında 18 öğrenci eğitimlerine devam etmektedir. Ayrıca, Öğretim Üyesi Yetiştirme Programı (ÖYP) ve Üniversiteler Arası İş Birliği Programı (ÜNİP) kapsamında farklı üniversitelerden gelen öğrencilerin lisansüstü eğitimlerini tamamlamalarına destek vermektedir.

Enstitümüz, verdiği nitelikli eğitim ile bilim ve teknolojinin gelişmesine, ülkemizin bilimsel, sosyal ve kültürel hayatına etki edecek nitelikli akademik kadroların yetişmesine katkıda bulunmaktadır. 5018 sayılı Kamu Mali Yönetimi ve Kontrol Kanununun hesap verme sorumluluğu çerçevesinde Üniversitemiz farklı birimlerinin katkısı ile hazırlanan 2020 Yılı Faaliyet Raporumuzu kamuoyunun bilgisine sunar, raporun hazırlanmasına katkı veren tüm birimlere teşekkür ederim.

*Saygılarımla,
Prof.Dr. Ersan KALAY
Enstitü Müdürü*



I- GENEL BİLGİLER

A- Misyon ve Vizyon

Misyon

Sağlık Bilimlerinin farklı alanlarında güncel yöntem ve tekniklere dayalı eğitim vererek; mesleki uygulamalarında yetkin, sağlık konusunun çok boyutluluk özelliğini kavramış, etik değerlere sahip, sağlık profesyonellerini ve bilim insanlarını yetiştirmek, kaliteli hizmet ve bilgi üreterek toplumun ve paydaşlarının kullanımına sunmaktır

Vizyon

Sağlık Bilimleri alanında yer alan disiplinlerde; eğitimde, öğretimde ve uygulamada kaliteyi yakalamış, özgün çalışmalar yapabilen, bölgesinde lider, ulusal ve uluslararası çevrelerce tanınan, kabul gören, saygın ve akredite bir enstitü olmaktır.

B- Yetki, Görev ve Sorumluluklar

Enstitümüz, 2547 Sayılı YÖK Kanunu'nun 19. maddesi gereğince 1982 yılında kurulmuştur. Lisansüstü Eğitim Enstitülerinin Teşkilat ve İşleyiş Yönetmeliği çerçevesince teşkilatlanmıştır. Yasal sınırları içerisinde lisansüstü eğitim ve öğretimi sürdürmektedir

C- İdareye İlişkin Bilgiler

Enstitü Yönetimi

Prof. Dr. Ersan Kalay Enstitü Müdürü

Prof. Dr. Ahmet Alver Enstitü Müdür Yardımcısı

Doç. Dr. Selim Demir Enstitü Müdür Yardımcısı

Halil Erol Dinçer Enstitü Sekreteri

Enstitü Yönetim Kurulu

Prof. Dr. Ersan Kalay Enstitü Müdürü

Prof. Dr. Ahmet Alver Enstitü Müdür Yardımcısı

Doç. Dr. Selim Demir Enstitü Müdür Yardımcısı

Prof. Dr. Dilek Çilingir Enstitü Yönetim Kurulu Üyesi

Prof. Dr. Saadettin Kayıpmaz Enstitü Yönetim Kurulu Üyesi

Doç. Dr. Dilek Kul Enstitü Yönetim Kurulu Üyesi

Halil Erol Dinçer Enstitü Sekreteri

Enstitü Kurulu

Prof. Dr. Ersan KALAY (Enstitü Müdürü)

Prof. Dr. Ahmet ALVER (Enstitü Müdür Yardımcısı)

Doç. Dr. Selim DEMİR (Enstitü Müdür Yardımcısı)

Prof. Dr. Ahmet AYAR (Fizyoloji Abd Başkanı)



Prof. Dr. Dilek ÇİLİNGİR (Cerrahi Hastalıkları Hemşireliği AbD Başkanı)

Prof. Dr. Engin YENİLMEZ (Histoloji ve Embriyoloji AbD Başkanı)

Prof. Dr. Esra BALTACIOĞLU (Periodontoloji AbD Başkanı)

Prof. Dr. Faruk AYDIN (Mikrobiyoloji AbD Başkanı)

Prof. Dr. Figen Celep EYÜPOĞLU (Tıbbi Biyoloji AbD Başkanı)

Prof. Dr. Havva ÖZTÜRK (Hemşirelik Esasları ve Yönetim AbD Başkanı)

Prof. Dr. Kemal TURHAN (Biyoistatistik ve Tıp Bilişimi AbD Başkanı)

Prof. Dr. Nazim Ercüment BEYHUN (Halk Sağlığı AbD Başkanı)

Prof. Dr. Nesrin NURAL (İç Hastalıkları Hemşireliği AbD Başkanı)

Prof. Dr. Nuri İhsan KALYONCU (Tıbbi Farmakoloji AbD Başkanı)

Dr. Öğr. Üyesi Burak GÜLNAR (Ortodonti AbD Başkanı)

Prof. Dr. Sevilay HİNTİSTAN (Hemşirelik AbD Başkanı)

Prof. Dr. Rezzan ALİYAZICIOĞLU (Eczacılıkta Biyokimya AbD Başkanı)

Prof. Dr. Süleyman Caner KARAHAN (Tıbbi Biyokimya AbD Başkanı)

Prof. Dr. Ufuk ÖZGEN (Farmakognozi AbD Başkanı)

Prof. Dr. Ahmet YAŞAR (Analitik Kimya AbD Başkanı)

Prof. Dr. Erdal ÖZER (Adli Tıp AbD Başkanı)

Prof. Dr. Evrim Ö. KARAGÜZEL (Sağlık Psikolojisi AbD Başkanı)

Prof. Dr. Kemal TURHAN (Biyoenformatik AbD Başkanı)

Prof. Dr. Birgül KURAL (Obezite Diyabet ve Ateroskleroz Metabolizması AbD Başkanı)

Prof. Dr. Gürdal YILMAZ (Hastane Enfeksiyonlarının Kontrolü AbD Başkanı)

Prof. Dr. Nurettin YAYLI (Farmasötik Bilimler AbD Başkanı)

Prof. Dr. Ahmet YAŞAR (Doğal ve Bitkisel Ürünler, Kozmetik Ürünler AbD Başkanı)

Prof. Dr. Subutay Han ALTUNTAŞ (Ağız Diş ve Çene Cerrahisi AbD Başkanı)

Prof. Dr. Saadettin KAYIPMAZ (Ağız Diş ve Çene Radyolojisi AbD Başkanı)

Prof. Dr. Tamer TÜZÜNER (Pedodonti AbD Başkanı)

Prof. Dr. Tamer TAŞTEMİR (Endodonti AbD Başkanı)

Doç. Dr. Songül AKTAŞ (Doğum ve Kadın Hastalıkları Hemşireliği AbD Başkanı)

Doç. Dr. Yavuz Tolga KORKMAZ (Ağız, Diş ve Çene Cerrahisi AbD Başkanı)

Doç. Dr. İlknur KAHRİMAN (Çocuk Sağlığı ve Hastalıkları Hemşireliği AbD Başkanı)

Doç. Dr. Bircan SÖNMEZ (Sağlık Fiziği AbD Başkanı)

Dr. Öğr. Üyesi Güneş B. EYÜBOĞLU (Restoratif Diş Tedavisi AbD Başkanı)

Dr. Öğr. Üyesi Ali Faruk ÖZYAŞAR (Anatomi AbD Başkanı)



1- Fiziksel Yapı

	Sayısı (Adet)	Alanı (m2)	Kullanan Sayısı (Kişi)
İdari Personel Çalışma Odası	5	111.56	9
Toplam	5	111.56	9

1.3 Eğitim Alanlarının Teknolojik Donanımı

1.5.6 Kongre ve Kültür Merkezleri/Çok Amaçlı Salonlar (*)

Birim Adı	Kampüs Adı	Toplantı Salonu, Konferans Salonu, Eğitim Salonu		
		Salon Adı	Alan (m ²)	Kapasite (Kişi)
Sağlık Bilimleri Enstitüsü	Temel Tıp Binası	Toplantı Salonu	50	30

1.6- Hizmet Alanları

1.6.1 Akademik/İdari Personel Hizmet Alanları (*)

	Sayısı(Adet)	Alanı(m ²)	Kullanan Sayısı (Kişi)
Akademik Personel Çalışma Odası	1	14.55	3
İdari Personel Çalışma Odası	3	47.01	5
Toplam	4	61.56	8

1.6.2 Kütüphane Hizmet Alanları (*, **)

1.7 Hastane Alanları (*)



2- Örgüt Yapısı

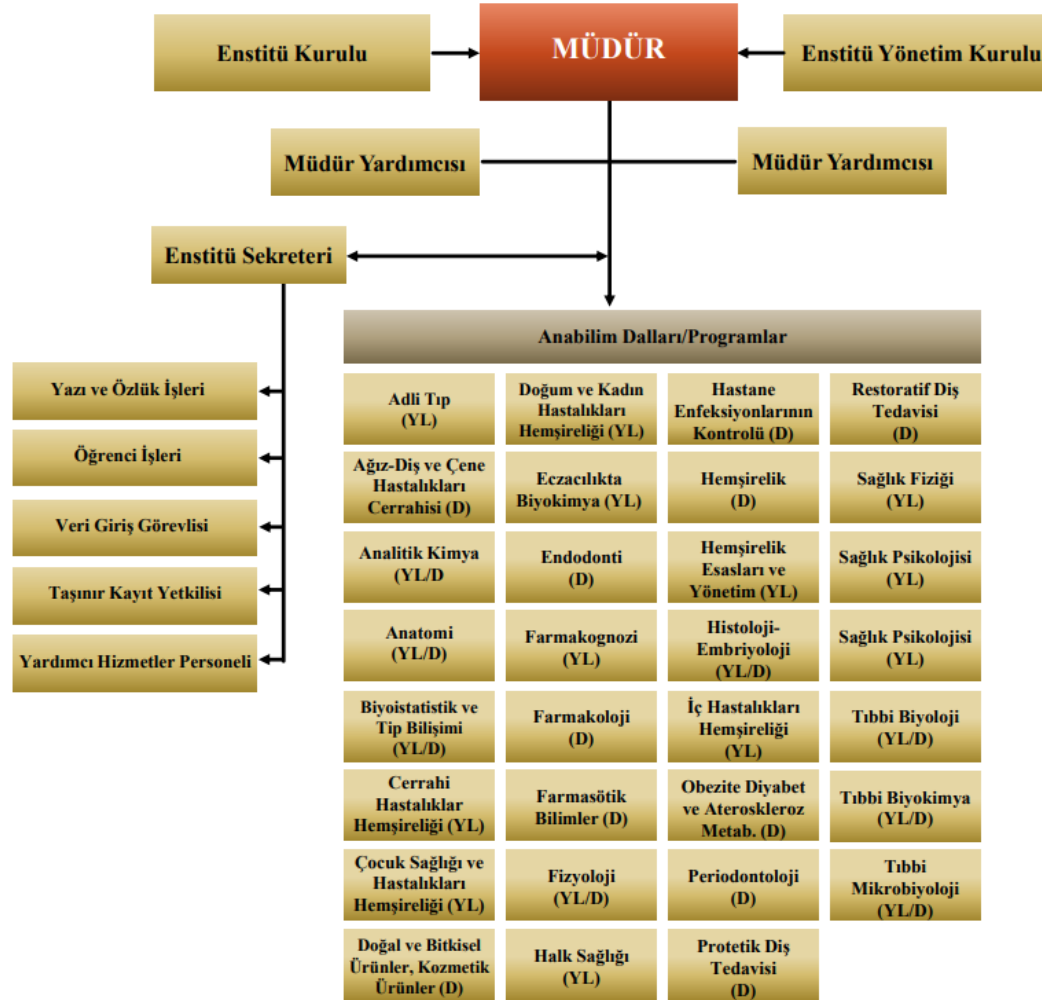

3 - Bilgi ve Teknolojik Kaynaklar

(Birim bilşim sistemi, bilşim sisteminin faaliyetlere katkısı, karşılaşılan sorunlar, faaliyet raporu döneminde sisteminde yapılan değişiklikler ile e-devlet uygulamalarına yer verilir. Ayrıca birimin bilşim sisteminin diğer birimlerin bilşim sistemleri ile uyumuna ve bilgi paylaşımına ilişkin bilgilere yer verilir.)

3.1 Kullanılan Bilşim Sistemleri (*)

Birimler	Bilşim Sisteminin Adı	Kullanıcı Sayısı
Mali İşler	Muhasebe Yönetim Sistemi (MYS)	4
	Kamu Harcama ve Muhasebe Bilşim Sistemi (KBS)	4
	Kesenek Bilgi sistemi	2
Yönetim İşleri	Elektronik Belge Yönetim Sistemi	6
	KTÜ BYS (Bilgi Yönetim Sistemi)	6
Eğitim İşleri	Öğrenci Otomasyon programı	2
	Öğrenci Başvuru Sistemi	4

3.2 Yazılımlar ve Bilgisayarlar (*)

Cinsi	Kullanımda Olan			Depoda bulunan	Toplam
	İdari Amaçlı (Adet)	Eğitim Amaçlı (Adet)	Araştırma Amaçlı (Adet)		
Yazılım (Hazır program, lisans gibi)	1	-	-	-	1
Masa Üstü Bilgisayar	12	-	-	-	12
Taşınabilir (Dizüstü) Bilgisayar	4	1	-	-	5

3.3 Kütüphane Kaynakları (*)

3.4 Diğer Bilgi ve Teknolojik Kaynaklar

Cinsi	İdari Amaçlı (Adet)	Eğitim Amaçlı (Adet)	Araştırma Amaçlı (Adet)	Cinsi	İdari Amaçlı (Adet)	Eğitim Amaçlı (Adet)	Araştırma Amaçlı (Adet)
Akıllı Tahta				Faks	1		
Projeksiyon		2		Fotoğraf mak.			
Slayt makinesi				Kameralar			
Tepegöz				Televizyonlar			
Episkop				Tarayıcılar	2		
Barkot Okuyucu				Müzik Setleri			
Baskı makinesi				Mikroskoplar			
Fotokopi makinesi	2			DVD'ler			
Optik Okuyucu				Güç Kaynağı			

4- İnsan Kaynakları(*)

4.1 Akademik Personel

Yıllar İtibarıyla



	2018	2019	2020
Profesör	-	-	-
Doçent	-	-	-
Doktor Öğretim Üyesi	-	-	-
Öğretim Üyeleri Toplamı	-	-	-
Öğretim Görevlisi	-	Öğretim Görevlisi	Öğretim Görevlisi
Okutman	-		
Çevirici	-		
Eğitim-Öğretim Planlamacısı	-		
Uzman	-		
Araştırma Görevlisi	37	30	22
Öğretim Üyesi Dışındaki Akademik Personel Toplamı	37	30	22
Genel Toplam	37	30	22

4.2 Öğretim Elemanına Düşen Öğrenci Sayısı

4.3 Yabancı Yuruklu Akademik Personel

4.4 Diğer Üniversitelerde Görevlendirilen Akademik Personel

4.5 Birimler Düzeyinde Öğretim Elemanı Sayıları

Biyoistatistik ve Tıp bilişimi AbD (2)
 Hemşirelik Abd (3)
 Cerrahi Hastalıklar Hemşireliği AbD (1)
 Farmakoloji (1)
 Çocuk Sağlığı ve Hastalıkları Hemşireliği AbD (1)
 Tıbbi Biyokimya AbD (3)
 Tıbbi Mikrobiyoloji AbD (1)
 Tıbbi Biyoloji AbD (2)
 Eczacılıkta Biyokimya AbD (1)
 Farmakognozi AbD (1)
 Fizyoloji AbD (1)
 Hemşirelik Esasları ve Yönetim AbD (1)
 Analitik Kimya AbD (1)
 Protetik Diş Tedavisi (2)
 Periodontoloji AbD (1)

4.6 Başka Üniversitelerden Üniversitemizde Görevlendirilen Akademik Personel

4.7 Akademik Personelin Yaş İtibariyle Dağılımı

Akademik Personelin Yaş İtibariyle Dağılımı

	21-25 Yaş	26-30 Yaş	31-35 Yaş	36-40 Yaş	41-50 Yaş	51- Üzeri
Kişi Sayısı	-	7	13	2	-	-
Yüzde	-	32	59	9	-	-

4.8 İdari Personel

Hizmet Sınıfları	Kadrosu Biriminizde Bulunup aynı zamanda Biriminizde Çalışan Personel Sayısı	13/b-4 ile Biriminizde Görevlendirilen Personel Sayısı
------------------	--	--



Genel İdari Hizmetleri	1	4
	1	4

4.9 İdari Personelin Eğitim Durumu

Kadrosu Biriminizde Bulunan İdari Personelin Eğitim Durumu

Kişi Sayısı	İlköğretim	Lise	Ön lisans	Lisans	Yüksek L.. ve Doktora
	-	1	1	3	-
Yüzde	-	20	20	60	-

4.10 İdari Personelin Hizmet Süreleri

Kadrosu Biriminizde Bulunan İdari Personelin Hizmet Süresi

	1 – 3 Yıl	4 – 6 Yıl	7 – 10 Yıl	11 – 15 Yıl	16 – 20 Yıl	21 - Üzeri
Kişi Sayısı	-	-	-	-	1	4
Yüzde	-	-	-	-	20	80

4.11 İdari Personelin Yaş İtibariyle Dağılımı

Kadrosu Biriminizde Bulunan İdari Personelin Yaş İtibariyle Dağılımı

Kişi Sayısı	21-25 Yaş	26-30 Yaş	31-35 Yaş	36-40 Yaş	41-50 Yaş	51- Üzeri
	-	-	-	1	1	3
Yüzde	-	-	-	20	20	60

4.12 Personelin Cinsiyet Dağılımı

Kadrosu Biriminizde Bulunan Kadın Erkek Personel Dağılımı Sayıları

	Kadın	Erkek	Toplam	K %	E %
Akademik Personel	19	3	22	87	13
İdari Personel	1	1	2	50	50
TOPLAM	20	4	24	84	16

4.13 Sözleşmeli Personel ve İşçiler

	Birimimizde Görevlendirilen
Sürekli işçi	1

4.14 Yıllar İtibarı ile Personel Sayılarının Dağılımı

Personel Sınıfı	2018 Yılı	2019 Yılı	2020 Yılı
Akademik Personel	37	30	22
Yabancı Uyruklu Akademik Personel	-	-	-



İdari Personel	5	5	5
Sözleşmeli Personel	-	-	-
Sürekli İşçiler	-	-	-
Sürekli İşçiler (696 KHK)	1	1	1
TOPLAM	43	36	28

5-Sunulan Hizmetler

5.1 Eğitim Öğretim Hizmetleri

*Akademik Birimler, bünyelerinde yer alan bölümlerinin kuruluşu, öğrenci kabul ve kayıt şartları, eğitim kazanımları, mezunların istihdam alanları gibi konular hakkında özet bilgi yazabilir.

5.1.1 Eğitim Öğretim Hizmeti Sunan Birimler

Anabilim Dalı/Program Düzeyi	Öğrenim Süresi
Anatomi YL.	2
Anatomi Doktora	4
Biyoformatik YL	2
Biyoistatistik ve Tıp Bilişimi YL.	2
Biyoistatistik ve Tıp Bilişimi Doktora	4
Çocuk Sağlığı ve Hastalıkları Hemşireliği YL.	2
Doğum ve Kadın Hastalıkları Hemşireliği YL.	2
İç Hastalıkları Hemşireliği YL.	2
Doğal ve Bitkisel Ürünler Kozmetik Ürünler Doktora	4
Eczacılık Biyokimya YL.	2
Eczacılık Biyokimya Doktora	4
Farmasötik Bilimler Doktora	4
Farmakoloji YL.	2
Farmakoloji Doktora	4
Fizyoloji Doktora	4
Fizyoloji YL.	2
Halk Sağlığı YL.	2
Endodonti Doktora	4
Ortodonti Doktora	4
Pedodonti Doktora	4
Periodontoloji Doktora	4
Protetik Diş Tedavisi Doktora	4
Restoratif Diş Tedavisi Doktora	4
Farmakognozi YL.	2
Hemşirelik Doktora	4
Cerrahi Hastalıkları Hemşireliği YL.	2
Hemşirelik Esasları ve Yönetim YL.	2
Histoloji ve Embriyoloji YL.	2
Histoloji ve Embriyoloji Doktora	4
Sağlık Fiziği YL.	2
Sağlık Psikolojisi YL.	2
Tıbbi Biyoloji YL.	2
Tıbbi Biyoloji Doktora	4
Tıbbi Biyokimya YL	2
Tıbbi Biyokimya Doktora	4
Tıbbi Mikrobiyoloji YL.	2
Tıbbi Mikrobiyoloji Doktora	4



Adli Tıp YL	2
Analitik Kimya YL.	2
Analitik Kimya Doktora	4
Obezite, Diyabet ve Ateroskleroz Metabolizması Doktora	4
Hastane Enfeksiyonlarının Kontrolü Doktora	4
Ağız Diş ve Çene Hastalıkları Cerrahisi Doktora	4
Ağız Diş ve Çene Radyolojisi Doktora	4

5.1.2 Öğrenci Sayıları (*)

		Fakülteler	Yüksekokullar	Enstitüler	Meslek Yüksekokulları	Toplam
I. Öğretim	Erkek	-	-	111	-	111
	Kız	-	-	296	-	296
	Toplam	-	-	407	-	407
II. Öğretim	Erkek	-	-	-	-	-
	Kız	-	-	-	-	-
	Toplam	-	-	-	-	-
Uzaktan Eğitim	Erkek	-	-	-	-	-
	Kız	-	-	-	-	-
	Toplam	-	-	-	-	-
Toplam Erkek		-	-	-	-	111
Toplam Kız		-	-	-	-	296
Genel Toplam		-	-	-	-	407

5.1.3 Yabancı Dil Hazırlık Sınıfı Öğrenci Sayıları

Birim Adı	Yabancı Dil Eğitimi Gören Hazırlık Sınıfı Öğrenci Sayıları ve Toplam Öğrenci Sayısına Oranı								Yüzde*
	I. Öğretim			II. Öğretim			I. ve II. Öğretim Toplamı	Toplam Öğrenci Sayı	
	E	K	Top.	E	K	Top.			
Sağlık Bilimleri Enstitüsü	28	45	73	-	-	-	73	407	18

5.1.4 Öğrenci Kontenjanları ve Doluluk Oranları

Bölüm/Program	Genel Kontenjan	Toplam Yerleşen	Ek Kontenjan	Toplam Kayıt Olan	Doluluk Oranı
Sağlık Bilimleri Enstitüsü (2019 – 2020 Bahar)	77	47	-	35	74.5
Sağlık Bilimleri Enstitüsü (2020 – 2021 Güz)	110	58	-	35	96.5
Genel Toplam	187	105		70	Ort: 85.5

5.1.5 Öğrenim Düzeyinde Program Sayıları



5.1.6 Yüksek Lisans ve Doktora Programları (*)

Bölüm	Program	1. SINIF	Bilimsel Hazırlık	Ders Aşaması	Doktora Yeterlilik	HAZIRLIK	Özel Öğrenci	Tez Aşaması	Türkçe Dil Hazırlık	Toplam
Anatomi	DOKTORA			6	1	2		3		12
	TEZLİ YÜKSEK LİSANS			5		8		17		30
Anatomi Total				11	1	10		20		42
Çoc.Sa.ve Hem.Tez	ÇOCUK SAĞLIĞI VE HASTALIKLARI HEMŞİRELİĞİ T.YL.			5		6		11		22
Doğ.ve Bit.Ür.Koz	DOKTORA			4				4		8
Doğ.ve Kd.Has.He	DOĞUM VE KADIN HASTALIKLARI HEMŞİRELİĞİ TYL			2		5		9		16
Eczacılıkta Biyok	ECZACILIKTA BİYOKİMYA DOKTORA			1				3		4
	ECZACILIKTA BİYOKİMYA TEZLİ YÜKSEK LİSANS			4		3		5		12
Eczacılıkta Biyok Total				5		3		8		16
EczAnalitik Kimya	ECZACILIKTA ANALİTİK KİMYA DOKTORA				1			4		5
	ECZACILIKTA ANALİTİK KİMYA TEZLİ YÜKSEK LİSANS					1				1
EczAnalitik Kimya Total					1	1		4		6
Farmakognozi	FARMAKOĞNOZİ TEZLİ YÜKSEK LİSANS					2				2
Farmakoloji	FARMAKOLOJİ DOKTORA			8	1	1		5		15
	TEZLİ YÜKSEK LİSANS			1		5		1		7
Farmakoloji Total				9	1	6		6		22
Farmasötik Bil.	FARMASÖTİK BİLİMLER DOKTORA			1		1		2		4
Fizyoloji	DOKTORA			11	3			5		19
	TEZLİ YÜKSEK LİSANS			8		1		5		14
Fizyoloji Total				19	3	1		10		33
Halk Sağlığı	TEZLİ YÜKSEK LİSANS			9		11		9		29
Hastane Enf.Önl.	DOKTORA							3		3
Hemşirelik	CERRAHİ HASTALIKLARI HEMŞİRELİĞİ TEZLİ Y. LİSANS					2		5		7
	HEMŞİRELİK DOKTORA		3	23	2			29		57
	İÇ HASTALIKLARI HEMŞİRELİĞİ TEZLİ YÜKSEK LİSANS			4		5		11		20
Hemşirelik Total			3	27	2	7		45		84
Hemşirelik Esas.	HEMŞİRELİK ESASLARI VE YÖNETİM TEZLİ Y.LİSANS			2		2		6		10
Histolo-Embriyolo	TEZLİ YÜKSEK LİSANS			3				2		5
Obe.Di.ve At.Met.	DOKTORA				2			1		3
Periodontoloji	ORTAK DOKTORA							4		4



Prot.D.T.Doktora	ORTAK DOKTORA							4		4
SAĞLIK FİZİĞİ	SAĞLIK FİZİĞİ TEZLİ YÜKSEK LİSANS		2			2		2		6
Sağlık Psiko.	TEZLİ YÜKSEK LİSANS		2					1		3
Tıbbi Biyokimya	DOKTORA		1			1		13		15
	TEZLİ YÜKSEK LİSANS		2			5		7		14
Tıbbi Biyokimya Total			3			6		20		29
Tıbbi Biyoloji	DOKTORA		2		2			3		7
	TEZLİ YÜKSEK LİSANS		1			1		2		4
Tıbbi Biyoloji Total			3		2	1		5		11
Tıbbi Mikrobiyo.	DOKTORA		2		1			2		5
	TEZLİ YÜKSEK LİSANS					3				3
Tıbbi Mikrobiyo. Total			2		1	3		2		8
Tıp Bilişimi	DOKTORA		2	4	4	2		12		24
	TEZLİ YÜKSEK LİSANS		3	3		4		3		13
Tıp Bilişimi Total			5	7	4	6		15		37
Sağlık Bil. Ens. Total			8	116	17	73		193		407

5.1.7 Yabancı Uyruklu Öğrenciler(*)

Yabancı Uyruklu Öğrencilerin Sayısı ve Bölümleri			
	Kız	Erkek	Toplam
Enstitüler	5	4	9
Toplam	5	4	9

5.1.8 Engelli Öğrenci Sayıları

5.1.9 Alanlarına göre öğrenci sayıları

5.1.10 Mezun Öğrenci Sayıları (2019-2020)

	Fakülteler	Yüksekokullar	Enstitüler		Meslek Yüksekokullar	Toplam
			Yükseklisans	Doktora		
I. Öğretim	-	-	31	13	-	44
II. Öğretim	-	-	-	-	-	-
Uzaktan Eğitim	-	-	-	-	-	-
Toplam	-	-	31	13	-	44



5.1.10.1 Kuruluşundan Bugüne Kadar Mezun Öğrenci Sayıları

ADLİ TIP ANABİLİM DALI	TEZLİ YÜKSEK LİSANS	2		2
AĞIZ, DİŞ ve ÇENE CERRAHİSİ ANABİLİM DALI	DOKTORA	3	2	5
	ORTAK DOKTORA	3	1	4
AĞIZ, DİŞ ve ÇENE CERRAHİSİ ANABİLİM DALI Total		6	3	9
AĞIZ, DİŞ ve ÇENE RADYOLOJİSİ ANABİLİM D	ORTAK DOKTORA		2	2
ANATOMİ ANABİLİM DALI	DOKTORA	7	7	14
	TEZLİ YÜKSEK LİSANS	14	27	41
ANATOMİ ANABİLİM DALI Total		21	34	55
BİYOİSTATİSTİK ve TIP BİLİŞİMİ ANABİLİM D	TEZLİ YÜKSEK LİSANS	3	10	13
ÇOCUK SAĞLIĞI ve HASTALIKLARI HEMŞİREL	ÇOCUK SAĞLIĞI VE HASTALIKLARI HEMŞİRE	1	9	10
DOĞUM ve KADIN HASTALIKLARI HEMŞİRELİ	DOĞUM VE KADIN HASTALIKLARI HEMŞİREL		5	5
ECZACILIKTA ANALİTİK KİMYA ANABİLİM D	ECZACILIKTA ANALİTİK KİMYA DOKTORA	1		1
	ECZACILIKTA ANALİTİK KİMYA TEZLİ YÜKS	1	7	8
ECZACILIKTA ANALİTİK KİMYA ANABİLİM DALI Total		2	7	9
ECZACILIKTA BİYOKİMYA ANABİLİM DALI	ECZACILIKTA BİYOKİMYA DOKTORA	1	2	3
	ECZACILIKTA BİYOKİMYA TEZLİ YÜKSEK LİS	4	8	12
ECZACILIKTA BİYOKİMYA ANABİLİM DALI Total		5	10	15
ENDODONTİ ANABİLİM DALI	DOKTORA	3	3	6
	FARMAKOĞNOZİ TEZLİ YÜKSEK LİSANS	4	7	11



FARMAKOLOJİ ANABİLİM DALI	FARMAKOLOJİ DOKTORA	1	1	2
	TEZLİ YÜKSEK LİSANS	5	7	12
FARMAKOLOJİ ANABİLİM DALI Total		6	8	14
FİZYOLOJİ ANABİLİM DALI	DOKTORA	4	2	6
	TEZLİ YÜKSEK LİSANS	9	15	24
FİZYOLOJİ ANABİLİM DALI Total		13	17	30
HALK SAĞLIĞI ANABİLİM DALI	TEZLİ YÜKSEK LİSANS	3	20	23
HEMŞİRELİK ANABİLİM DALI	CERRAHİ HASTALIKLARI HEMŞİRELİĞİ TEZLİ	1	19	20
	HEMŞİRELİK DOKTORA	1	16	17
	İÇ HASTALIKLARI HEMŞİRELİĞİ TEZLİ YÜKSEK	1	17	18
HEMŞİRELİK ANABİLİM DALI Total		3	52	55
HEMŞİRELİK ESASLARI ANABİLİM DALI	HEMŞİRELİK ESASLARI VE YÖNETİM TEZLİ Y	1	17	18
HİSTOLOJİ ve EMBRİYOLOJİ ANABİLİM DALI	DOKTORA	2	6	8
	TEZLİ YÜKSEK LİSANS	6	18	24
HİSTOLOJİ ve EMBRİYOLOJİ ANABİLİM DALI Total		8	24	32
ORTODONTİ ANABİLİM DALI	ORTAK DOKTORA	4	4	8
PEDODONTİ ANABİLİM DALI	ORTAK DOKTORA	2	4	6
PERİODONTOLOJİ ANABİLİM DALI	ORTAK DOKTORA	4	4	8
PROTETİK DİŞ TEDAVİSİ ANABİLİM DALI	ORTAK DOKTORA	2	5	7
RESTORATİF DİŞ TEDAVİSİ ANABİLİM DALI	DOKTORA	2	3	5
SAĞLIK PSİKOLOJİSİ ANABİLİM DALI	TEZLİ YÜKSEK LİSANS	6	11	17
TIBBİ BİYOKİMYA ANABİLİM DALI	DOKTORA	23	26	49
	TEZLİ YÜKSEK LİSANS	35	51	86
TIBBİ BİYOKİMYA ANABİLİM DALI Total		58	77	135
TIBBİ BİYOLOJİ ANABİLİM DALI	DOKTORA	3	5	8
	TEZLİ YÜKSEK LİSANS	8	18	26
TIBBİ BİYOLOJİ ANABİLİM DALI Total		11	23	34
TIBBİ MİKROBİYOLOJİ ANABİLİM DALI	DOKTORA	7	9	16
	TEZLİ YÜKSEK LİSANS	6	29	35
TIBBİ MİKROBİYOLOJİ ANABİLİM DALI Total		13	38	51

5.1.11 Yatay Geçiş Sayıları

5.2 Sağlık Hizmetleri

5.3 Sosyal Hizmetler

5.3.1 Barınma Hizmetleri

5.3.2 Beslenme Hizmetleri

5.4 Bilimsel Araştırma Faaliyetleri

5.4.1 2020 Yılı BAP Proje Bilgileri(*)

5.4.2 2020 Yılında Kabul Edilen ve Önceki Yıllardan Devreden BAP Projelerinin Birimlere Göre Dağılımı(*)

5.4.3 2020 Yılında Kabul Edilen BAP Projelerinin Türlerine Göre Dağılımı(*)

5.4.4 2020 Yılı Kurum Dışı Proje Bilgileri

5.5 Kültür Hizmetleri (*)

5.6 Bilgi İşlem ve Kütüphane Hizmetleri

5.6.1 2020 Yılı WEB Ziyaretçi Sayıları ve 2020 Yılı Destek Talepleri

5.7 Spor Hizmetleri

5.8 Öğrenci Kulüpleri Faaliyetleri



5.9 Eğitim Öğretim ve Diğer İdari Faaliyetler

5.10 Talep, Şikayet ve İhbarlar

	CİMER/DENETLEME KURULU/REKTÖRLÜK/BÖLÜM			Açıklama
	Öğrenci	Personel	Diğer	
Şikayet	3	-	-	Öğrencilerin şikayeti sonrası konu ile ilgili inceleme başlatıldı. İnceleyici raporu doğrultusunda soruşturma aşaması şikayete konu olan öğretim üyesinin bağlı bulunduğu dekanlığa devredildi.
Talep/Öneri/Bilgi	-	-	-	
İhbar	-	-	-	
TOPLAM	3	-	-	

6- İç Kontrol ve Kalite Güvence Sistemi

6.1 Yönetim ve İç Kontrol Sistemi

6.1.1 Düzenlenen Eğitimler (Strateji Geliştirme D.B.)

6.1.2 Hazırlanan İç Kontrol Dokümanları

6.1.3 İç Kontrol Standartlarına Yönelik Yapılan Çalışmalar (*)

*(Tüm Birimler)

BİLEŞENLER	STANDARTLAR	GERÇEKLEŞTİRİLEN EYLEMLER
KONTROL ORTAMI	Standart 1: Etik Değerler ve Dürüstlük	13.04.2005 tarih ve 25785 sayılı Resmi Gazeteden alınan "Kamu Görevlileri Etik Sözleşmesi" tüm enstitü çalışanlarına okutuldu ve imzalatılıp özlük dosyalarına yerleştirildi
	Standart 2: Misyon, Organizasyon Yapısı ve Görevler	Enstitü Organizasyon şeması güncellendi. Görev tanımları ve görev dağılımları gerçekleştirildi. Hasas görevler tanınlandı ve dağılımları gerçekleştirildi
	Standart 3: Personelin Yeterliliği ve Performansı	Personelin yeterliliği ve performansını arttırmak amacıyla Genel Sekreterlik tarafından düzenlenen Memur Akademisi AFET BİLİNCİ, İÇ KONTROL, BÜTÇE HAZIRLIK, RESMİ YAZIŞMA USUL VE ESASLARI, DOĞRUDAN TEMİN SATIN ALMA İŞLEMLERİ, TAŞINIR MAL DÜŞÜMÜ, FAALİYET RAPORUNUN HAZIRLANMASINDA DİKKAT EDİLECEK HUSUSLAR, AYRINTILI FİNAN PROGRAMI, 2914 V3 2547 SAYILI KANUNLARIN AÇIKANMASI, İŞ AHLAKI VE MEMUR ETİĞİ eğitim programlarına personelin tamamına yakınının katılımı sağlandı.
	Standart 4: Yetki Devri (Yetki Devretme, İmza Yetkisi)	
RİSK DEĞERLENDİRME	Standart 5: Planlama ve Programlama	2019-2023 dönemi stratejik plan için, veri girişi düzenli olarak yapılmaktadır.
	Standart 6: Risklerin Belirlenmesi ve	



	Değerlendirilmesi	
KONTROL FAALİYETLERİ	Standart 7: Kontrol Stratejileri ve Yöntemleri	İş akış şemaları hazırlandı
	Standart 8: Prosedürlerin Belirlenmesi	
	Standart 9: Görevler Ayrılığı	Faaliyetlerin sürekliliğini sağlamak için geçici veya sürekli olarak görevi bırakma durumunda personelin yerine vekalet edecek kişilerin yapması gereken işler ilgili vekil personel tablosu oluşturuldu.
KONTROL FAALİYETLERİ	Standart 10: Hiyerarşik Kontroller	
	Standart 11: Faaliyetlerin Sürekliliği	
	Standart 12: Bilgi Sistemleri Kontrolleri	Veri kaybına karşı bilgileri yedekleme ve lisanslı virüs programı (ESET ENDPOINT SECURITY) kullanma gibi koruyucu tedbirler alındı. Bilgi sistemlerini kullanacak, veri girişi yapacak uygun personele görevleri resmi yazı ile bildirildi. Görevden ayrılan, veya görev yeri değişen personelin yetkileri kaldırıldı, yeni göreve başlayanlara yetki verildi. Yeni uygulamaya giren bilgi sistemleri için de uygun personele yetki verildi.
	Standart 13: Bilgi ve İletişim	Enstitü web sayfasında "Bize Ulaşın" linki kurularak, şikayet ve istekler cevaplandırılmaya başlandı.
BİLGİ VE İLETİŞİM	Standart 14: Raporlama	
	Standart 15: Kayıt ve Dosyalama Sistemi	Elektronik Belge Yönetim Sistemi (EBYS) ile 2020 yılı içerisinde Enstitümüzde 2274 adet kurum içi ve 28 adet kurum dışı yazışma yapıldı.
	Standart 16: Hata, Usulsüzlük ve Yolsuzlukların Bildirilmesi	
İZLEME	Standart 17: İç Kontrolün Değerlendirilmesi	
	Standart 18: İç Denetim	2020 yılı içerisinde Enstitümüzde 1 iç denetim bir denetim faaliyeti yapıldı



6.1.4 Ön Mali Kontrol

Birimimizce 2020 yılı içerisinde gerçekleştirilen mali işlemlerin tür ve sayılarına ait bilgiler aşağıdaki tabloda gösterilmiştir.

İŞLEM	SAYI	İŞLEM	SAYI	İŞLEM	SAYI
Maaş	14	Mesai	-	Telefon	12
Ek Ders	29	Satın Alma	2	Jüri Ödemesi	56
Yolluk	45	Hakediş Dosyası	1	Döner Sermaye Ödemesi	-

6.2- Kalite Güvence Sistemi

Gelişmeye Açık Yönler	Değerlendirme
Mezunlarla İletişim Kurulması kapsamında yapılan faaliyet varsa özet.	Yok
Birim Kalite Komisyonu'nun 2020 yılı içerisindeki toplantılarında alınan kararlar kapsamında yapılan iyileştirmeler kısaca belirtilecektir.	Yok
2020 yılı içerisinde yapılan Birim Danışma Kurulu toplantısında alınan kararlar kapsamında yapılan iyileştirmeler varsa özet	Yok
Öğrenci Kalite Komisyonu için Biriminizi temsilen öğrenci seçildi mi?	Evet Çiğdem Torun Kılıç (Hemşirelik Doktora Programı)
Biriminiz "Bize Yazın" modülüne gelen geri bildirimlere ve cevaplara ait sayı	3 gelen bildiri – 3 cevap
2020 yılı içerisinde Biriminiz tarafından (akademik, idari, öğrenci, paydaş vb.) anket yapıldı mı? Anket sonuçlarına istinaden faaliyetleriniz özet	Yok



II- STRATEJİK PLAN AMAÇ ve HEDEFLER

A- KTÜ 2019-2023 Stratejik Planı Amaç ve Hedefler

AMAÇ VE HEDEFLER	Amaç 1- Eğitim-öğretimde kaliteyi geliştirerek değişime ve gelişime açık öğrenciler yetiştirmek ve mezun etmek.	
	Hedef 1. 1	Eğitim programlarının niteliği geliştirilecektir.
	Hedef 1. 2	Eğitim-öğretim altyapısı iyileştirilecektir.
	Hedef 1. 3	Öğretim elemanı niteliği artırılacaktır.
	Hedef 1. 4	Öğrenci niteliği artırılacaktır.
	Amaç 2- Yenilikçi üretim için araştırma kapasitesini geliştirmek.	
	Hedef 2. 1	Girişimcilik ve yenilikçilik kültürü ile sanayi iş birliği geliştirilecektir.
	Hedef 2. 2	Araştırmacı insan kaynağı geliştirilecektir.
	Hedef 2. 3	Araştırma altyapısı geliştirilecektir.
	Hedef 2. 4	Uygulama ve Araştırma Merkezleri daha etkin hâle getirilecektir.
	Amaç 3- Kurumsal kapasiteyi artırmak ve kurumsal kültürü yaygınlaştırmak.	
	Hedef 3. 1	Kurumsal memnuniyet ve aidiyet duygusu geliştirilecektir.
	Hedef 3. 2	Mezunlarla iletişim ve iş birliği güçlendirilecektir.
	Hedef 3. 3	Kalite kültürü yaygınlaştırılacaktır.
	Amaç 4- Toplumsal sorunlara duyarlı ve çözüm odaklı üniversite olmak.	
	Hedef 4. 1	Toplumsal sorunlara yönelik faaliyetler artırılacaktır.
	Hedef 4. 2	Bilginin topluma yayılması artırılacaktır.
	Hedef 4. 3	Sağlık alanında tanı, tedavi ve bakım süreçlerinde hizmet kalitesi artırılacaktır.
	Amaç 5- Uluslararasılaşmak	
	Hedef 5. 1	Değişim programları etkin hale getirilecektir.
	Hedef 5. 2	Uluslararası iş birliği süreçleri geliştirilecektir.
	Hedef 5. 3	Yabancı dilde eğitim veren programların sayısı artırılacaktır.
	Hedef 5. 4	Uluslararası görünürlülük daha da artırılacaktır.



B. 2019-2023 Stratejik Plan 2020 Yılı İzleme ve Değerlendirmesi

Üniversitemizin 2019-2023 Stratejik Planının ikinci uygulama yılı tamamlanmıştır. Plan içerisinde birimimizin sorumlu olduğu hedefler (göstergelerle izlenen) ile ilgili faaliyetlere ilişkin bilgiler aşağıdaki tabloda verilmiştir.

Amaç1-Eğitim-öğretimde kaliteyi geliştirerek değişime ve gelişime açık öğrencileri yetiştirmek ve mezun etmek.		
Eğitim programlarının niteliği geliştirilecektir.	2019	2020
Akredite olan lisans programlarının toplam lisans program içindeki oranı (Akreditasyon)	-	-
Disiplinlerarası lisansüstü program sayısı	4	5
Müfredatları konu alan dış paydaşlarla yapılan toplantı sayısı	-	-
Eğitim-öğretim altyapısı iyileştirilecektir.		
Kütüphanedeki basılı kitap sayısı	-	-
Öğrenci serbest çalışma alanı (m ²)	-	-
Öğretim elemanı niteliği artırılabacaktır.		
Öğretim üyesi başına düşen yayın (SCI, SSCI-exp, AHCI) sayısı	-	-
Eğiticilerin eğitime katılan öğretim üyesi sayısı	-	-
Yurtdışı bilimsel etkinlikler için yapılan akademisyen görevlendirme sayısı	-	-
Öğrenci niteliği artırılabacaktır.		
Kurum dışı ödüllendirilen öğrenci sayısı	-	-
Öğrencilerin kişisel ve mesleki gelişimlerine yönelik düzenlenen etkinlik sayısı	-	-
Öğrenciler tarafından (Ön lisans, lisans, lisansüstü) başvuru yapılan kurum dışı proje sayısı	-	3
Amaç 2- Yenilikçi üretim için araştırma kapasitesini geliştirmek.		
Girişimcilik ve yenilikçilik kültürü ile sanayi işbirliği geliştirilecektir.		
Üniversite-Sanayi İş birliği kapsamında yapılan proje sayısı (içerisinde bir sanayi kuruluşunun yer aldığı TÜBİTAK, AB, Bakanlıklar, kontratlı ve benzeri projeler)	-	-
Üniversite-Sanayi İş birliği kapsamında yürütülen lisansüstü tez sayısı	-	-
Araştırmacı insan kaynağı geliştirilecektir.		
Kamu kurumları veya özel sektör tarafından fonlanan toplam kurum dışı proje sayısı (TÜBİTAK, AB, DOKA, DOKAP, TAGEM, Sektör Kontratlı, Bakanlık, BAP 08 ve benzeri)	-	-
Lisansüstü (tezli yüksek lisans+doktora) öğrenci sayısının toplam öğrenci (ön lisans, lisans, tezli ve tezsiz yüksek lisans ile doktora) sayısına oranı		0.012
Yıllık (ulusal + uluslararası) patent belge sayısı	-	-
YÖK 100/2000 doktora burs programına kayıtlı öğrenci sayısı	20	18
Araştırma altyapısı geliştirilecektir.		
Akredite olan altyapı (laboratuvar vb.) sayısı	-	-
Kurum dışı destek, bağış vb. katkı alan altyapı (UYGAR, laboratuvar vb.) sayısı	-	-
Kütüphane veri tabanı sayısı	-	-
Kurum içi (BAP) desteklenen altyapı proje sayısı	-	-



Uygulama ve Araştırma Merkezleri (UYGAR) daha etkin hâle getirilecektir.		
UYGAR'lar tarafından yapılan etkinlik (eğitim, seminer, konferans) sayısı	-	-
UYGAR'lar tarafından yürütülen (kurum içi veya kurum dışı) proje sayısı	-	-
Akredite olan veya Kalite Belgesi alan UYGAR sayısı	-	-
UYGAR'lar tarafından dış paydaşlarla yapılan toplantı/ziyaret sayısı	-	-
Kurumsal kapasiteyi artırmak ve kurumsal kültürü yaygınlaştırmak.		
Kurumsal memnuniyet ve aidiyet duygusu geliştirilecektir.		
Personeli bir araya getiren sosyal etkinlik sayısı	-	-
Mezunlarla iletişim ve işbirliği güçlendirilecektir.		
Mezunlarla yapılan toplantı sayısı	-	-
Toplumsal sorunlara duyarlı ve çözüm odaklı üniversite olmak.		
Toplumsal sorunlara yönelik faaliyetler artırılabilecektir.		
Belirli gün ve haftalara yönelik yapılan etkinlik sayısı	-	-
Dezavantajlı gruplara yönelik yürütülen faaliyet sayısı	-	-
Bilginin topluma yayılması artırılabilecektir.		
Sürekli Eğitim Uygulama ve Araştırma Merkezi tarafından topluma yönelik yürütülen eğitim sayısı	-	-
Uzaktan Eğitim Uygulama ve Araştırma Merkezi tarafından topluma yönelik yürütülen eğitim sayısı	-	-
Toplumsal hizmetlere ait web sitelerinin ziyaretçi sayısı	-	-
Sağlık alanında tanı, tedavi ve bakım süreçlerinde hizmet kalitesi artırılabilecektir.		
Acile başvuran hastaların memnuniyet oranı	-	-
Ayaktan bakım alan/yatan hasta memnuniyet oranı	-	-
Sağlık hizmeti çalışanı memnuniyeti oranı	-	-
Çocuk Hastanesi ve Diş Hekimliği Fakültesi binasının hizmete açılması	-	-
Kalite çalışmaları kapsamında sağlık çalışanlarına yönelik düzenlenen eğitim sayısı	-	-
Uluslararası işbirliği süreçleri geliştirilecektir.		
Diğer üniversitelerle açılan uluslararası ortak program sayısı	-	-
Yurt dışı üniversiteler, kurum ve kuruluşlar ile yürütülen faaliyet sayısı	-	-
Yabancı dilde eğitim veren programların sayısı artırılabilecektir.		
Eğitimi % 100 yabancı dilde yürüten program sayısı	-	-
Yabancı dilde verilen ders sayısı	29	20
Uluslararası görünürlük daha da artırılabilecektir.		
Tanıtım amaçlı katılım sağlanan uluslararası fuar vb. etkinlik sayısı	-	-
Yabancı uyruklu öğretim elemanı sayısı	-	-
Yabancı uyruklu öğrenci sayısı	7	8
Birimlerimiz tarafından düzenlenen uluslararası sempozyum vb. etkinlik sayısı	-	-



III- FAALİYETLERE İLİŞKİN BİLGİ VE DEĞERLENDİRMELER

A-Mali Bilgiler

1- Bütçe Uygulama Sonuçları

1.1. Bütçe Giderleri

EKONOMİK DÜZEYDE 2020 ÖDENEK KULLANIM DURUMU				
	BAŞLANGIÇ ÖDENEĞİ	TOPLAM ÖDENEK	TOPLAM HARCAMA	GERÇEK. ORANI %
BÜTÇE GİDERLERİ TOPLAMI				
PERSONEL GİDERLERİ	3.095.000,00	3.095.000,00	2.818.456,00	91
SGK DEVLET PRİMİ GİDERLERİ	310.000,00	310.000,00	158.196	51
KIRTASIYE ALIMLARI	3.000,00	3.000,00	2.021,00	68
YOLLUK ÖDEMELERİ	11.900,00	21.900,00	17.528,00	148
TELEFON GİDERLERİ	500,00	500,00	500,00	100
BAKIM VE ONARIM GİDERLERİ	7.600,00	11.600,00	11.580,00	153

1.2. Bütçe Giderlerine İlişkin Açıklamalar

Mali tablolar için başlangıç ödenekler ve harcamalar I. Öğretim alınarak hazırlanmıştır. Birimimize 2020 yılında tahsis edilen 3.428.000,00 TL'nin 3.008.000,00 TL' lirası harcanmıştır.

Kurumumuzun amaçlarına, belirlenmiş politikalara ve mevzuata uygun olarak faaliyetlerin etkili, ekonomik ve verimli bir şekilde yürütülmesini, varlık ve kaynakların korunmasını, muhasebe kayıtlarının doğru ve tam olarak tutulmasını, malî bilgi ve yönetim bilgisinin zamanında ve güvenilir olarak üretilmesini sağlamak üzere oluşturulan organizasyon, yöntem, süreç ile iç denetimi kapsayan malî ve diğer kontroller yapılmıştır.

a)Personel Giderleri :

Personel giderleri için başlangıçta ayrılan 3.095.000,00 TL. Bu ödeneğin, 2.818.456,00 TL'si Enstitü çalışanlarının maaş, ek ders, sosyal haklar vb. giderler için yapılan ödemelerde kullanılmıştır.

b)Sosyal Güvenlik Kurumlarına Devlet Primi Giderleri :

Birimimizin işveren sıfatıyla, çalışanları için ödenecek sigorta ve sağlık primi ödemeleri ile ilgili ekonomik gider kodunda 310.000,00 TL bütçe başlangıç ödeneği öngörülmüş, yıl içinde Sosyal Güvenlik Kurumlarına Devlet Primi giderleri ekonomik kodundan yapılan ekleme/düşme işlemleri sonucunda oluşan 273.847,00 TL toplam ödenekten 158.196,00 TL harcama yapılmış,

c)Mal ve Hizmet Alımı Giderleri:

Birimimizin cari nitelikli giderlerinden olan büro ve kırtasiye malzemesi, su ve temizlik malzemeleri, , , büro ve işyeri demirbaş onarımları, rutin bakım onarım giderleri,



telefon ve haberleşme giderleri, personelimize mevzuatları çerçevesinde ödenen yurtiçi ve yurtdışı geçici ve sürekli görev yolluğu giderleri ile ilgili ekonomik kodunda 23.000,00 TL bütçe başlangıç ödeneği öngörülmüştür.

Bütçe yılı içerisinde ihtiyaç duyulan tertiplere toplam 14.000,00 TL. ekleme işlemi yapılmış; Toplam ödenekten 31.629,00 TL harcanmıştır.

d)Cari Transferler:

e)Sermaye Giderleri

2- Mali Denetim Sonuçları

2.1. İç Denetim

İç Denetim Birimince hazırlanıp Rektörlük Makamınca onaylanan 2020 - 2022 İç Denetim Planı ve 2020 yılı iç denetim programında Birimimizde denetim, danışmanlık ve izleme yapılan alan aşağıdaki gibidir.

DENETİM VE DANIŞMANLIK YAPILAN BİRİM	SÜREÇ	GÖREVLİ İÇ DENETÇİ
Sağlık Bilimleri Enstitüsü	- SATIN ALMA - AYNİYAT İŞLEMLERİ - YOLLUK ÖDEMELERİ	Muhammet ATASU

*2020 yılında denetim programı kapsamında denetlenen birimlerce doldurulacaktır.

2.2. Dış Denetim

B- Performans Bilgileri

1- Bilimsel Faaliyet, Bilimsel Yayın ve Fikri Sinai Mülkiyet Hakları Bilgileri

1.1. Faaliyet Bilgileri

1.2. Bilimsel Yayınlar ve Fikri Sinai Mülkiyet Haklarına İlişkin Bilgiler

1.3 Ödüller



IV- KURUMSAL KABİLİYET ve KAPASİTENİN DEĞERLENDİRİLMESİ

Üstünlükler

- Bölgenin sağlık bilimleri alanındaki en eski ve kapsamlı Enstitüsü olması
- Program sayısının çeşitliliği
- Multidisipliner program sayısının her geçen yıl artması
- 100/2000 YÖK doktora busr programlarının her geçen yıl artması
- Araştırma alt yapısının gelişmiş olması
- Zengin kurum kültürü

Zayıflıklar

- Enstitünün fiziksel alanının sınırlı olması
- İdari personel sayısının sınırlı olması
- İdari personelin yaş ortalamasının yüksek olması
- Başarının yeterinde ödüllendirilememesi
- Yazılımların etkin ve verimli kullanılamaması
- Mezunlarla iletişimim yeterli düzeyde olamaması
- Sanayiye yönelik tez sayısının fazla sayıda olmaması

Fırsatlar

- Mezun sayısının fazlalığı
- Enstitü bünyesinde görevlendirilmiş öğretim üyelerinin bilimsel tanınırlığının yüksek olması
- Enstitü bünyesinde görevlendirilmiş öğretim üyelerinin uluslararası işbirliği imkanlarının olması

Tehditler

- Kadro sayısının sınırlı olması
- Sanayileşmiş bölgelere uzaklık

V- ÖNERİ VE TEDBİRLER



İÇ KONTROL GÜVENCE BEYANI

Harcama yetkilisi olarak yetkim dâhilinde;

Bu raporda yer alan bilgilerin güvenilir, tam ve doğru olduğunu beyan ederim.

Bu raporda açıklanan faaliyetler için idare bütçesinden harcama birimimize tahsis edilmiş kaynakların etkili, ekonomik ve verimli bir şekilde kullanıldığını, görev ve yetki alanı çerçevesinde iç kontrol sisteminin idari ve mali kararlar ile bunlara ilişkin işlemlerin yasallık ve düzenliliği hususunda yeterli güvenceyi sağladığını ve harcama birimizde süreç kontrolünün etkin olarak uygulandığını bildiririm.

Bu güvence, harcama yetkilisi olarak sahip olduğum bilgi ve değerlendirmeler, iç kontroller, iç denetçi raporları ile Sayıştay raporları gibi bilgim dâhilindeki hususlara dayanmaktadır. Burada raporlanmayan, idarenin menfaatlerine zarar veren herhangi bir husus hakkında bilgim olmadığını beyan ederim. (Sağlık Bilimleri Enstitüsü / 26/01/2021)

İmza

Prof. Dr. Ersan KALAY
Enstitü Müdürü

