

# KARADENİZ TEKNİK ÜNİVERSİTESİ SAĞLIK BİLİMLERİ ENSTİTÜSÜ 2021 Birim Faaliyet Raporu





**İÇİNDEKİLER**

<b>ÜST YÖNETİCİ SUNUŞU</b> .....	<b>5</b>
<b>I- GENEL BİLGİLER</b>	
<b>A-</b> Misyon ve Vizyon.....	
<b>B-</b> Yetki, Görev ve Sorumluluklar	<b>7</b>
<b>C-</b> Birime İlişkin Bilgiler.....	
1- Fiziksel Yapı.....	<b>8</b>
1.1 Birimin Taşınmazlarının Dağılımı .....	
1.2 Birimin Kapalı Alanlarının Dağılımı .....	
1.3 Eğitim Alanlarının Teknolojik Donanımı .....	
1.4 Sosyal Alanlar	
1.5 Hizmet Alanları	
1.6 Hastane Alanları	
2- Örgüt Yapısı.....	
3- Bilgi ve Teknolojik Kaynaklar .....	<b>10</b>
3.1 Kullanılan Bilişim Sistemleri .....	<b>11</b>
3.2 Yazılımlar ve Bilgisayarlar.....	
3.3 Diğer Bilgi ve Teknolojik Kaynaklar .....	
4- İnsan Kaynakları .....	<b>12</b>
4.1 Akademik Personel	
4.2 Öğretim Elemanına Düşen Öğrenci Sayısı	
4.3 Yabancı Uyruklu Akademik Personel	
4.4Diğer Üniversitelerde Görevlendirilen Akademik Personel	
4.5 Başka Üniversitelerden Üniversitemizde Görevlendirilen A.Personel	
4.6 Akademik Personelin Yaş İtibariyle Dağılımı	
4.7 İdari Personel	
4.8 İdari Personelin Eğitim Durumu	
4.9 İdari Personelin Hizmet Süresi	
4.10 İdari Personelin Yaş İtibarı ile Dağılımı	
4.11 Personelin Cinsiyet Dağılımı	
4.12 Sözleşmeli Personel ve İşçiler	
4.13 Yıllar İtibarı ile Personel Sayılarının Dağılımı	
5- Sunulan Hizmetler .....	<b>14</b>
5.1 Eğitim Öğretim Hizmetleri	
5.2 Sağlık Hizmetleri	
5.3 Araştırma Hizmetleri	<b>20</b>
5.4 Kültür Hizmetleri	
5.5 Spor Hizmetleri	
5.6 Öğrenci Kulüpleri Faaliyetleri	

5.7 Eğitim Öğretimle İlgili Diğer İdari Faaliyetler	21
5.8 Talep, Şikayet ve İhbarlar	26
6- İç Kontrol ve Kalite Güvence Sistemi .....	27
6.1 Yönetim ve İç Kontrol Sistemi	
6.2 Kalite Güvence Sistemi	
<b>II- AMAÇ ve HEDEFLER</b>	<b>30</b>
<b>A-</b> İdarenin Amaç ve Hedefleri .....	<b>34</b>
<b>B-</b> 2019-2023 Stratejik Plan 2021 Yılı İzleme ve Değerlendirmesi .....	
<b>III- FAALİYETLERE İLİŞKİN BİLGİ VE DEĞERLENDİRMELER</b>	<b>37</b>
<b>A-</b> Mali Bilgiler .....	
1- Bütçe Uygulama Sonuçları .....	
1.1 Bütçe Giderleri	
1.2 Bütçe Giderlerine İlişkin Açıklamalar	
2- Mali Denetim Sonuçları .....	<b>39</b>
2.1 İç Denetim	
2.2 Dış Denetim	
<b>B-</b> Performans Bilgileri .....	<b>40</b>
1- Bilimsel Faaliyet, Bilimsel Yayın ve Fikri Sınai Mülkiyet Hakları Bilgileri .....	<b>41</b>
1.1 Faaliyet Bilgileri	
1.2 Bilimsel Yayınlar ve Fikri Sınai Mülkiyet Haklarına İlişkin Bilgiler	
1.3 Ödüller	
<b>IV- KURUMSAL KABİLİYET ve KAPASİTENİN DEĞERLENDİRİLMESİ</b>	<b>43</b>
<b>A-</b> Üstünlükler .....	
<b>B-</b> Zayıflıklar .....	
<b>C-</b> Fırsatlar .....	
<b>D-</b> Tehditler.....	
<b>V- ÖNERİ VE TEDBİRLER .....</b>	

**BİRİM YÖNETİCİSİ SUNUŞU**

Karadeniz Teknik Üniversitesi Sağlık Bilimleri Enstitüsü, 2547 sayılı Yükseköğretim Kanunu'nun 19 uncu maddesi gereğince 1982 yılında kurulmuştur. Teknolojideki güncel gelişmeleri takip edebilen, bilimsel araştırma yürütebilen, uluslararası bilimsel dergilerde yayın yapabilen ve disiplinler arası işbirliğine açık bilim insanları yetiştirmeyi amaçlayan Enstitümüzün 410'u yüksek lisans ve 190'ı doktora olmak üzere toplam 600 mezunu bulunmaktadır.

Temel Tıp Bilimleri Binasında yerleşik olan Enstitümüz 23'ü tezli yüksek lisans ve 24'ü doktora programı olmak üzere 37 anabilim dalı altında toplam 47 program ile lisansüstü eğitim-öğretim faaliyetlerini yürütmektedir. Yüksek lisans programlarına kayıtlı 200 ve doktora programlarına kayıtlı 176 olmak üzere Enstitümüzün 376 aktif lisansüstü öğrencisi ile Yabancı Dil Hazırlık Sınıfına kayıtlı 51 öğrenci bulunmaktadır. Aktif lisansüstü öğrencilerimizden 17'si 50/d araştırma görevlisi kadrosunda olup 20'si YÖK 100/2000 Doktora Bursu programı ile desteklenmektedir. Yürütülen eğitim-öğretim faaliyetleri kapsamında ayrıca, Öğretim Üyesi Yetiştirme Programı (ÖYP) ve Üniversiteler Arası İş Birliği Programı (ÜNİP) kapsamında farklı üniversitelerden gelen öğrencilerin lisansüstü eğitimlerini tamamlamalarına da destek vermektedir. Ayrıca, üniversitemizin uluslararasılaşma hedefi ile uyumlu olarak farklı ülkelerden yabancı uyruklu 14 öğrenci programlarımıza devam etmektedir.

Enstitümüz, verdiği nitelikli eğitim ile bilim ve teknolojinin gelişmesine, ülkemizin bilimsel, sosyal ve kültürel hayatına etki edecek nitelikli akademik kadroların yetişmesine katkıda bulunmaktadır. 5018 sayılı Kamu Mali Yönetimi ve Kontrol Kanunu'nun hesap verme sorumluluğu çerçevesinde Üniversitemiz farklı birimlerinin katkısı ile hazırlanan 2021 Yılı Faaliyet Raporumuzu kamuoyunun bilgisine sunar, raporun hazırlanmasına katkı veren tüm birimlere teşekkür ederim.

Saygılarımla,

Prof. Dr. Ersan KALAY  
Enstitü Müdürü

## I- GENEL BİLGİLER

### A- Misyon ve Vizyon

#### Misyon

Sağlık Bilimlerinin farklı alanlarında modern yöntem ve tekniklere dayalı eğitim vererek; mesleki uygulamalarında yetkin, sağlık konusunun çok boyutluluk özelliğini kavramış, etik değerlere sahip, sağlık profesyonellerini ve bilim insanlarını yetiştirmek, kaliteli hizmet ve bilgi üreterek toplumun ve paydaşlarının kullanımına sunmaktır.

#### Vizyon

Sağlık Bilimleri alanında yer alan disiplinlerde; eğitimde, öğretimde ve uygulamada kaliteyi yakalamış, özgün çalışmalar yapabilen, bölgesinde lider, ulusal ve uluslararası çevrelerce tanınan, kabul gören, saygın bir Enstitü olmaktır.

### B- Yetki, Görev ve Sorumluluklar

Sağlık Bilimleri Enstitüsü, 2547 Sayılı YÖK Kanunu'nun 19. maddesi gereğince 1982 yılında kurulmuş olup ilgili Kanun ve Lisansüstü Eğitim Enstitülerinin Teşkilat ve İşleyiş Yönetmeliği çerçevesince teşkilatlanmıştır. Enstitümüz, Üniversitenin Stratejik Planı doğrultusunda belirlenmiş olan Vizyon, Misyonu ve Kalite Politikası doğrultusunda kaliteyi her adımda önceleyecek şekilde lisansüstü eğitim ve öğretim faaliyetlerini sürdürmektedir.

### C- Birime İlişkin Bilgiler

#### Enstitü Yönetimi

Prof. Dr. Ersan KALAY	Enstitü Müdürü
Prof. Dr. Ahmet ALVER	Enstitü Müdür Yardımcısı
Doç. Dr. Selim DEMİR	Enstitü Müdür Yardımcısı
Hasan KARKA	Enstitü Sekreteri

#### Enstitü Yönetim Kurulu

Prof. Dr. Ersan KALAY	Enstitü Müdürü
Prof. Dr. Ahmet ALVER	Enstitü Müdür Yardımcısı
Doç. Dr. Selim DEMİR	Enstitü Müdür Yardımcısı
Prof. Dr. Sevilay HİNTİSTAN	Enstitü Yönetim Kurulu Üyesi
Prof. Dr. İsmail ABİDİN	Enstitü Yönetim Kurulu Üyesi
Prof. Dr. Dilek KUL	Enstitü Yönetim Kurulu Üyesi
Hasan KARKA	Enstitü Sekreteri

**Enstitü Kurulu**

- Prof. Dr. Ersan KALAY (Enstitü Müdürü)
- Prof. Dr. Ahmet ALVER (Enstitü Müdür Yardımcısı)
- Doç. Dr. Selim DEMİR (Enstitü Müdür Yardımcısı)
- Prof. Dr. Ahmet AYAR (Fizyoloji AbD Başkanı)
- Prof. Dr. Dilek ÇİLİNGİR (Cerrahi Hastalıkları Hemşireliği AbD Başkanı)
- Prof. Dr. Engin YENİLMEZ (Histoloji ve Embriyoloji AbD Başkanı)
- Prof. Dr. Esra BALTACIOĞLU (Periodontoloji AbD Başkanı)
- Prof. Dr. Faruk AYDIN (Mikrobiyoloji AbD Başkanı)
- Prof. Dr. Figen Celep EYÜPOĞLU (Tıbbi Biyoloji AbD Başkanı)
- Prof. Dr. Havva ÖZTÜRK (Hemşirelik Esasları ve Yönetim AbD Başkanı)
- Prof. Dr. Kemal TURHAN (Biyostatistik ve Tıp Bilişimi AbD Başkanı)
- Prof. Dr. Nazim Ercüment BEYHUN (Halk Sağlığı AbD Başkanı)
- Prof. Dr. Nesrin NURAL (İç Hastalıkları Hemşireliği AbD Başkanı)
- Prof. Dr. Yüksel ALİYAZICIOĞLU (Tıbbi Biyokimya AbD Başkanı)
- Prof. Dr. Nuri İhsan KALYONCU (Tıbbi Farmakoloji AbD Başkanı)
- Dr. Öğr. Üyesi Buket PALA MUTLU (Ortodonti AbD Başkanı)
- Prof. Dr. Nesrin NURAL (Hemşirelik AbD Başkanı)
- Prof. Dr. Ufuk ÖZGEN (Farmakognozi AbD Başkanı)
- Prof. Dr. Ahmet YAŞAR (Analitik Kimya AbD Başkanı)
- Prof. Dr. Erdal ÖZER (Adli Tıp AbD Başkanı)
- Prof. Dr. Evrim Özkorumak KARAGÜZEL (Sađlık Psikolojisi AbD Başkanı)
- Prof. Dr. Kemal TURHAN (Biyoenformatik AbD Başkanı)
- Prof. Dr. Rezzan ALİYAZICIOĞLU (Eczacilikta Biyokimya AbD Başkanı)
- Prof. Dr. Birgül KURAL (Obezite Diyabet ve Ateroskleroz Metabolizması AbD Başkanı)
- Prof. Dr. Gürdal YILMAZ (Hastane Enfeksiyonlarının Kontrolü AbD Başkanı)
- Prof. Dr. Nurettin YAYLI (Farmasötik Bilimler AbD Başkanı)
- Prof. Dr. Ahmet YAŞAR (Dođal ve Bitkisel Ürünler, Kozmetik Ürünler AbD Başkanı)
- Prof. Dr. Yavuz Tolga KORKMAZ (Ağız Diş ve Çene Cerrahisi AbD Başkanı)
- Prof. Dr. Saadettin KAYIPMAZ (Ağız Diş ve Çene Radyolojisi AbD Başkanı)
- Prof. Dr. Tamer TÜZÜNER (Pedodonti AbD Başkanı)
- Dr. Öğr. Üyesi Tuđba KOŞAR (Endodonti AbD Başkanı)
- Doç. Dr. Kıymet YEŞİLÇİÇEK ÇALIK (Dođum ve Kadın Hast. Hemşireliği AbD Başkanı)
- Prof. Dr. İsmail ABİDİN (Biyofizik AbD Başkanı)

Doç. Dr. İlkur KAHRİMAN (Çocuk Sağlığı ve Hastalıkları Hemşireliği AbD Başkanı)

Prof. Dr. Bircan SÖNMEZ (Sağlık Fiziği AbD Başkanı)

Prof. Dr. Sedanur TURGUT (Protetik Diş Tedavisi AbD Başkanı)

Dr. Öğr. Üyesi Güneş Bulut EYÜBOĞLU (Restoratif Diş Tedavisi AbD Başkanı)

Dr. Öğr. Üyesi Ali Faruk ÖZYAŞAR (Anatomi AbD Başkanı)

Prof. Dr. Ahmet Coşkun ÖZDEMİR (Kalp ve Damar Cerrahisi AbD Başkanı)

Prof. Dr. Abdülkadir GÜNDÜZ (Afet Tıbbı AbD Başkanı)

## 1- Fiziksel Yapı

### 1.2 Kapalı Alanların Dağılımı (\*)

Birimimize ait eğitim, araştırma, idari, sosyal, sağlık ve diğer hizmet alanların dağılımı aşağıda gösterilmiştir.

SAĞLIK BİLİMLERİ ENSTİTÜSÜ	İDARİ ALANLAR				EĞİTİM ALANLARI			
	AKADEMİK		İDARİ		DERSLİK		AMFİ	
	Mekan Sayısı	m <sup>2</sup>	Mekan Sayısı	m <sup>2</sup>	Mekan Sayısı	m <sup>2</sup>	Mekan Sayısı	m <sup>2</sup>
	1	14.55	3	47.01	-	-	-	-

### 1.4.3 Kongre ve Kültür Merkezleri/Çok Amaçlı Salonlar

Birim Adı	Kampüs Adı	Toplantı Salonu, Konferans Salonu, Eğitim Salonu		
		Salon Adı	Alan (m <sup>2</sup> )	Kapasite (Kişi)
Sağlık Bilimleri Enstitüsü	Kanuni Yerleşkesi	Toplantı Salonu	50	30



**1.5 - Hizmet Alanları****1.5.1 Akademik/İdari Personel Hizmet Alanları (\*)**

	Sayısı(Adet)	Alanı(m <sup>2</sup> )	Kullanan Sayısı (Kişi)
Akademik Personel Çalışma Odası	1	14.55	<b>3</b>
İdari Personel Çalışma Odası	3	47.01	<b>6</b>
<b>Toplam</b>	<b>4</b>	<b>61.56</b>	<b>9</b>

## 2- Örgüt Yapısı

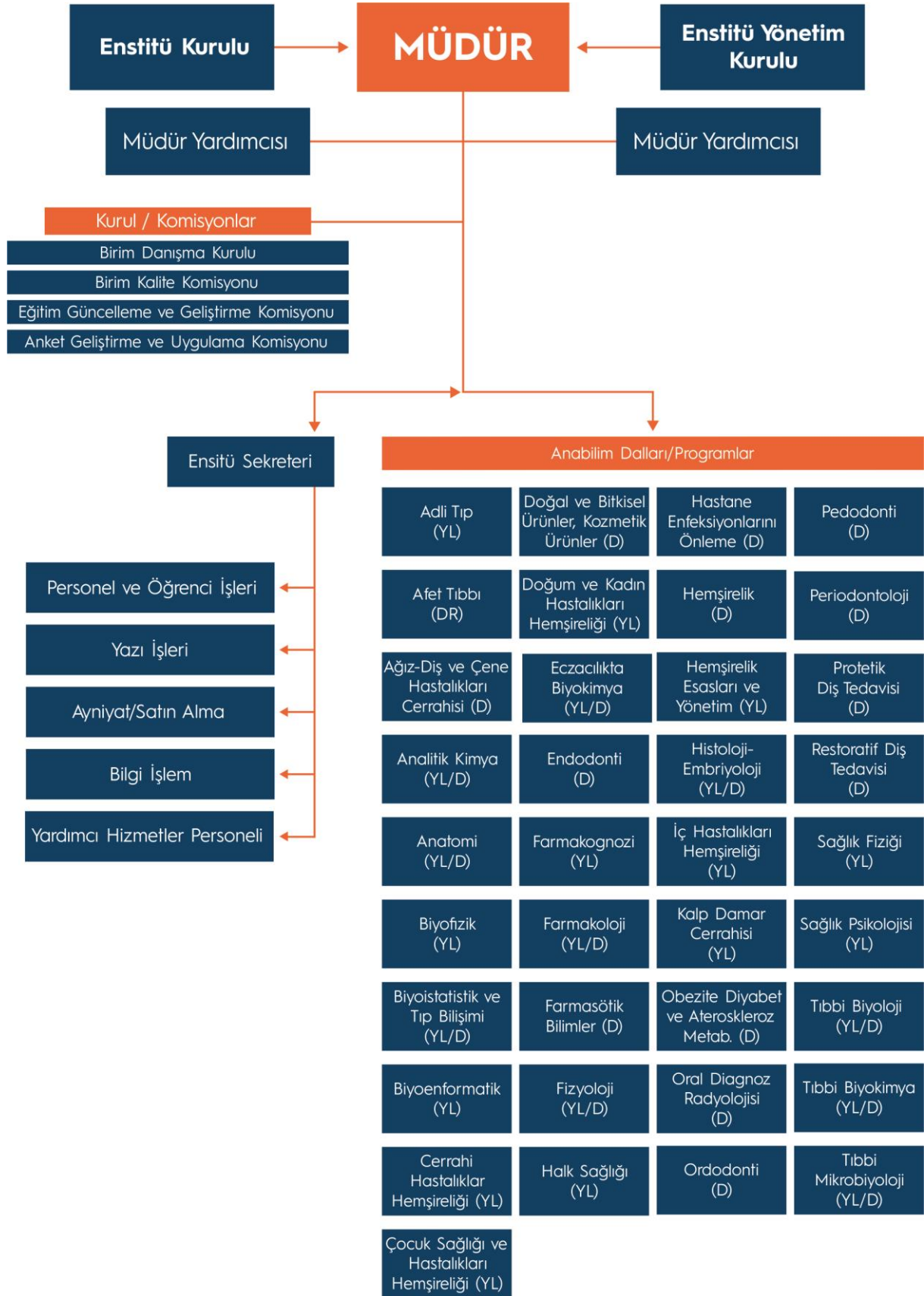

### 3 - Bilgi ve Teknolojik Kaynaklar

#### 3.1 Kullanılan Bilişim Sistemleri (\*)

Birimler	Bilişim Sisteminin Adı	Kullanıcı Sayı
Mali İşler	Harcama Yönetim Sistemi (HYS)	4
	Kamu Harcama ve Muhasebe Bilişim Sistemi (KBS)	4
	Kesenek Bilgi Sistemi	3
Yönetim İşleri	Elektronik Belge Yönetim Sistemi	9
	KTÜ BYS (Bilgi Yönetim Sistemi)	9
Eğitim İşleri	Öğrenci Otomasyon Sistemi	5
	Öğrenci Başvuru Sistemi	2

#### 3.2 Yazılımlar ve Bilgisayarlar (\*)

Cinsi	Kullanımda Olan			Depoda Bulunan	Toplam
	İdari Amaçlı (Adet)	Eğitim Amaçlı (Adet)	Araştırma Amaçlı (Adet)		
Yazılım (Hazır program, lisans gibi)	1				1
Masa Üstü Bilgisayar	6			3	9
Taşınabilir (Dizüstü) Bilgisayar	2	-			2

#### 3.3 Diğer Bilgi ve Teknolojik Kaynaklar

Cinsi	İdari Amaçlı (Adet)	Eğitim Amaçlı (Adet)	Araştırma Amaçlı (Adet)	Cinsi	İdari Amaçlı (Adet)	Eğitim Amaçlı (Adet)	Araştırma Amaçlı (Adet)
Akıllı Tahta				Faks	1		
Projeksiyon		1		Fotoğraf mak.			
Slayt makinesi				Kameralar			
Tepegöz				Televizyonlar			
Episkop				Yazıcılar	5		
Barkod Yazıcısı	1			Müzik Setleri			
Baskı makinesi				Mikroskoplar			
Fotokopi makinesi	1			DVD'ler			
Optik Okuyucu				Güç Kaynağı			

## 4- İnsan Kaynakları(\*)

### 4.1 Akademik Personel

	2019	2020	2021
Profesör	-	-	-
Doçent	-	-	-
Doktor Öğretim Üyesi	-	-	-
<b>Öğretim Üyeleri Toplamı</b>	<b>-</b>	<b>-</b>	<b>-</b>
Öğretim Görevlisi	-	-	-
Araştırma Görevlisi	30	22	17
<b>Öğretim Üyesi Dışındaki Akademik Personel Toplamı</b>	<b>30</b>	<b>22</b>	<b>17</b>
<b>Genel Toplam</b>	<b>30</b>	<b>22</b>	<b>17</b>

### 4.2 Öğretim Elemanına Düşen Öğrenci Sayısı

Öğretim Elemanına Düşen Öğrenci Sayısı: 1,84'dür.

### 4.3 Yabancı Uyruklu Akademik Personel

### 4.4 Diğer Üniversitelerde Görevlendirilen Akademik Personel

### 4.5 Başka Üniversitelerden Biriminizde Görevlendirilen Akademik Personel

2547 Sayılı Yüksek Öğretim Kanununun 35 inci maddesi kapsamında 1 öğretim elemanı Enstitümüzde görevlendirilmiştir.

### 4.6 Akademik Personelin Yaş İtibariyle Dağılımı

Akademik Personelin Yaş İtibariyle Dağılımı

	21-25 Yaş	26-30 Yaş	31-35 Yaş	36-40 Yaş	41-50 Yaş	51- Üzeri
Kişi Sayısı		5	10	2		
Yüzde		40	51	9		

#### 4.7 İdari Personel

Hizmet Sınıfları	Kadrosu Biriminizde Bulunup aynı zamanda Biriminizde Çalışan Personel Sayısı	13/b-4 ile Biriminizde Görevlendirilen Personel Sayısı
Genel İdari Hizmetleri	1	4
Teknik Hizmetleri Sınıfı	-	-
Sağlık Hizmetleri Sınıfı	-	-
Yardımcı Hizmetler Sınıfı	-	2
..		
...		
	<b>1</b>	<b>6</b>

#### 4.8 İdari Personelin Eğitim Durumu

##### Kadrosu Biriminizde Bulunan İdari Personelin Eğitim Durumu

Kişi Sayısı	İlköğretim	Lise	Ön lisans	Lisans	Yüksek L..ve Doktora
				2	
<b>Yüzde</b>				<b>100</b>	

#### 4.9 İdari Personelin Hizmet Süreleri

##### Kadrosu Biriminizde Bulunan İdari Personelin Hizmet Süresi

	1 - 3 Yıl	4 - 6 Yıl	7 - 10 Yıl	11 - 15 Yıl	16 - 20 Yıl	21 - Üzeri
<b>Kişi Sayısı</b>					1	1
<b>Yüzde</b>					<b>50</b>	<b>50</b>

#### 4.10 İdari Personelin Yaş İtibariyle Dağılımı

##### Kadrosu Biriminizde Bulunan İdari Personelin Yaş İtibariyle Dağılımı

Kişi Sayısı	21-25 Yaş	26-30 Yaş	31-35 Yaş	36-40 Yaş	41-50 Yaş	51- Üzeri
				1	1	
<b>Yüzde</b>				<b>50</b>	<b>50</b>	

#### 4.11 Personelin Cinsiyet Dağılımı

Kadrosu Biriminizde Bulunan Kadın Erkek Personel Dağılımı Sayıları

	Kadın	Erkek	Toplam	K %	E %
Akademik Personel	14	3	17	97	3
İdari Personel	1	1	2	50	50
<b>TOPLAM</b>	<b>15</b>	<b>4</b>	<b>19</b>	<b>96</b>	<b>4</b>

#### 4.12 Sözleşmeli Personel ve İşçiler

İşçiler (Çalıştıkları Pozisyonlara Göre)

	Dolu	Boş	Toplam
Sürekli İşçiler	2	-	2
Vizeli Geçici İşçiler (adam/ay)	-	-	-
Sözleşmeli Personel	-	-	-
<b>Toplam</b>	<b>2</b>	<b>-</b>	<b>2</b>

#### 4.13 Yıllar İtibarı ile Personel Sayılarının Dağılımı

Personel Sınıfı	2019 Yılı	2020 Yılı	2021 Yılı
Akademik Personel	30	22	17
Yabancı Uyruklu Akademik Personel	-	-	-
İdari Personel	5	5	5
Sözleşmeli Personel			
Sürekli İşçiler			
Sürekli İşçiler (696 KHK)	1	1	2
<b>TOPLAM</b>	<b>36</b>	<b>28</b>	<b>24</b>

### 5-Sunulan Hizmetler

#### 5.1 Eğitim Öğretim Hizmetleri

-Akademik Birimler, bünyelerinde yer alan bölümlerinin kuruluşu,

[https://www.ktu.edu.tr/dosyalar/sabe\\_a3672.pdf](https://www.ktu.edu.tr/dosyalar/sabe_a3672.pdf)

-Öğrenci kabul ve kayıt şartları,

[https://www.ktu.edu.tr/dosyalar/sabe\\_bd6b9.pdf](https://www.ktu.edu.tr/dosyalar/sabe_bd6b9.pdf)

-Mezunların istihdam alanları

Her bir lisansüstü programın mezunlarının istihdam alanlarına ait bilgi ilgili programın bilgi [Ders Kataloğu / AKTS Ders Bilgi Paketi](#) arayüzünde duyurulmuştur.

-Akreditasyon çalışmaları gibi konular hakkında özet bilgi yazabilir.

Yükseköğretim Kalite Kurulu (YÖKAK) tarafından Mayıs 2021 tarihinde duyurulan Sağlık Bilimleri Enstitüleri Dış Değerlendirme Programına başvuru için hazırlık çalışmaları başlatılmıştır.

### 5.1.1 Eğitim Öğretim Hizmeti Sunan Birimler

Anabilim Dalı/Program Düzeyi	Öğrenim Süresi
Anatomi YL.	2
Anatomi Doktora	4
Biyoformatik YL	2
Biyoistatistik ve Tıp Bilişimi YL.	2
Biyoistatistik ve Tıp Bilişimi Doktora	4
Çocuk Sağlığı ve Hastalıkları Hemşireliği YL.	2
Doğum ve Kadın Hastalıkları Hemşireliği YL.	2
İç Hastalıkları Hemşireliği YL.	2
Doğal ve Bitkisel Ürünler Kozmetik Ürünler Doktora	4
Eczacılık Biyokimya YL.	2
Eczacılık Biyokimya Doktora	4
Farmasötik Bilimler Doktora	4
Farmakognozi YL	2
Farmakoloji YL.	2
Farmakoloji Doktora	4
Fizyoloji Doktora	4
Fizyoloji YL.	2
Halk Sağlığı YL.	2
Endodonti Doktora	4
Ortodonti Doktora	4
Pedodonti Doktora	4
Periodontoloji Doktora	4
Protetik Diş Tedavisi Doktora	4
Restoratif Diş Tedavisi Doktora	4
Hemşirelik Doktora	4
Cerrahi Hastalıkları Hemşireliği YL.	2
Hemşirelik Esasları ve Yönetim YL.	2
Histoloji ve Embriyoloji YL.	2
Histoloji ve Embriyoloji Doktora	4
Sağlık Fiziği YL.	2
Sağlık Psikolojisi YL.	2
Tıbbi Biyoloji YL.	2
Tıbbi Biyoloji Doktora	4
Tıbbi Biyokimya YL	2
Tıbbi Biyokimya Doktora	4
Tıbbi Mikrobiyoloji YL.	2
Tıbbi Mikrobiyoloji Doktora	4

Adli Tıp YL	2
Analitik Kimya YL.	2
Analitik Kimya Doktora	4
Obezite, Diyabet ve Ateroskleroz Metabolizması Doktora	4
Hastane Enfeksiyonlarının Kontrolü Doktora	4
Ağız Diş ve Çene Hastalıkları Cerrahisi Doktora	4
Ağız Diş ve Çene Radyolojisi Doktora	4
Afet Tıbbi Doktora	4
Biyofizik YL	2
Kalp ve Damar Cerrahisi (Perfüzyon) YL	2

### 5.1.2 Öğrenci Sayıları (\*)

I. Öğretim	Erkek	84
	Kız	292
	<b>Toplam</b>	<b>376</b>
II. Öğretim	Erkek	
	Kız	
	<b>Toplam</b>	
Uzaktan Eğitim	Erkek	
	Kız	
	<b>Toplam</b>	
<b>Toplam Erkek</b>		84
<b>Toplam Kız</b>		292
<b>Genel Toplam</b>		<b>376</b>

### 5.1.3 Yabancı Dil Hazırlık Sınıfı Öğrenci Sayıları

Birim Adı	Yabancı Dil Eğitimi Gören Hazırlık Sınıfı Öğrenci Sayıları ve Toplam Öğrenci Sayısına Oranı								Yüzde*
	I. Öğretim			II. Öğretim			I. ve II. Öğretim Toplamı	Toplam Öğrenci Sayısı	
	E	K	Top.	E	K	Top.			
Sağlık Bilimleri Enstitüsü	49	14	63				63	376	16

### 5.1.4 Öğrenci Kontenjanları ve Doluluk Oranları

Bölüm/Program	Genel Kontenjan	Toplam Yerleşen	Ek Kontenjan	Toplam Kayıt Olan	Doluluk Oranı
Sağlık Bilimleri Enstitüsü (2020 - 2021 Bahar)	59	20	-	20	100
Sağlık Bilimleri Enstitüsü (2021 - 2022 Güz)	133	68		61	90
<b>Genel Toplam</b>	192	88		81	92



## 5.1.5 Yüksek Lisans ve Doktora Programları (\*)

Anabilim Dalı	Yüksek Lisans	Doktora	Toplam
Adli Tıp	0	-	0
Afet Tıbbı	-	3	3
Ağız-Diş ve Çene Has. Cerrahisi	-	0	0
Analitik Kimya	2	6	8
Anatomi	15	6	21
Biyoenformatik	2	-	2
Biyofizik	1	-	1
Biyoistatistik ve Tıp Bilişimi	10	26	36
Cerrahi Hastalıklar Hemşireliği	7	-	7
Çocuk sağlığı ve Hastalıkları Hemşireliği	21	-	21
Doğal ve Bitkisel Ürünler, Kozmetik Ürünler	-	10	10
Doğum ve Kadın Hastalıkları Hemşireliği	17	-	17
Eczacılıkta Biyokimya	14	5	19
Endodonti	-	0	0
Farmakognozi	5	-	5
Farmakoloji	6	14	20
Farmasötik Bilimler	-	1	1
Fizyoloji	10	16	26
Halk Sağlığı	23	-	23
Hastane Enfeksiyonlarının Kontrolü	-	3	3
Hemşirelik	-	57	57
Hemşirelik Esasları ve Yönetim	10	-	10
Histoloji-Embriyoloji	2	1	3
İç Hastalıkları Hemşireliği	20	-	20
Kalp Damar Cerrahisi-Perfüzyon	5	-	5
Obezite Diyabet ve Ateroskleroz Metabolizması	-	2	2
Restoratif Diş Tedavisi	-	0	0
Sağlık Fiziği	7	-	7
Sağlık Psikolojisi	3	-	3
Tıbbi Biyokimya	13	12	25
Tıbbi Biyoloji	6	10	16
Tıbbi Mikrobiyoloji	2	4	6
Oral Diagnoz ve Radyoloji (Ortak)	-	0	0
Ortodonti (Ortak)	-	0	0
Pedodonti (Ortak)	-	0	0
Periodontoloji (Ortak)	-	3	3
Protetik Diş Tedavisi (Ortak)	-	3	3
<b>Toplam</b>	<b>200</b>	<b>176</b>	<b>376</b>

## 5.1.6 Yabancı Uyruklu Öğrenciler(\*)

## Yabancı Uyruklu Öğrencilerin Sayısı ve Bölümleri

Anabilim Dalı	Kız	Erkek	Toplam
Eczacılıkta Biyokimya	2	3	5
Farmakoloji	1	-	1
Fizyoloji	1	-	1
Hastane Enfeksiyonlarını Önleme	1	-	1
Protetik Diş Tedavisi	-	1	1
Tıbbi Biyokimya	3	-	3
Tıbbi Biyoloji	1	1	2
<b>Toplam</b>	<b>9</b>	<b>5</b>	<b>14</b>

## 5.1.7 Engelli Öğrenci Sayıları

-

## 5.1.8 Mezun Öğrenci Sayıları (2021)

	Fakülteler	Yüksekokullar	Enstitüler		Meslek Yüksekokullar	Toplam
			Yükseklisans	Doktora		
I. Öğretim			23	18		<b>31</b>
II. Öğretim						
Uzaktan Eğitim						
<b>Toplam</b>			<b>23</b>	<b>18</b>		<b>31</b>

## 5.1.8.1 Kuruluşundan Bugüne Kadar Mezun Öğrenci Sayıları

Anabilim Dalı	Yüksek Lisans	Doktora	Toplam
Adli Tıp	2	-	2
Afet Tıbbi	-	-	-
Ağız-Diş ve Çene Has. Cerrahisi	-	9	9
Analitik Kimya	8	2	10
Anatomi	39	11	50
Biyoformatik	0	-	0
Biyofizik	0	-	0
Biyoistatistik ve Tıp Bilişimi	14	1	15
Cerrahi Hastalıklar Hemşireliği	20	-	20
Çocuk sağlığı ve Hastalıkları Hemşireliği	15	-	15

Doğal ve Bitkisel Ürünler, Kozmetik Ürünler	-	0	0
Doğum ve Kadın Hastalıkları Hemşireliği	7	-	7
Eczacılıkta Biyokimya	14	3	17
Endodonti	-	6	6
Farmakognozi	11	-	11
Farmakoloji	10	2	12
Farmasötik Bilimler	-	1	1
Fizyoloji	27	7	34
Halk Sağlığı	23	-	23
Hastane Enfeksiyonlarının Kontrolü	-	0	0
Hemşirelik	-	25	25
Hemşirelik Esasları ve Yönetim	18	-	18
Histoloji-Embriyoloji	24	8	32
İç Hastalıkları Hemşireliği	22	-	22
Kalp Damar Cerrahisi-Perfüzyon	0	-	0
Obezite Diyabet ve Ateroskleroz Metabolizması	-	0	0
Restoratif Diş Tedavisi	-	5	5
Sağlık Fiziği	0	-	0
Sağlık Psikolojisi	15	-	15
Tıbbi Biyokimya	84	51	135
Tıbbi Biyoloji	24	9	33
Tıbbi Mikrobiyoloji	32	16	48
Oral Diagnoz ve Radyoloji (Ortak)	-	2	2
Ortodonti (Ortak)	-	8	8
Pedodonti (Ortak)	-	6	6
Periodontoloji (Ortak)	-	10	10
Protetik Diş Tedavisi (Ortak)	-	9	9
<b>Toplam</b>	<b>410</b>	<b>190</b>	<b>600</b>

### 5.1.9 Yatay Geçiş Sayıları

Bölüm/Program	Yatay Geçiş	Merkezi Yatay Geçiş	Merk. Yatay Geçiş ve Yatay Geçiş	Kurum İçi
	Gelen	Gelen	Giden	Geçiş yapan
Sağlık Bilimleri Enstitüsü	-	-	2	1
<b>Toplam</b>	-	-	2	1

### 5.3 Araştırma Hizmetleri

Üniversitemizin Araştırma politikası, 2019-2023 Stratejik Planında belirtilmiş olan “Yenilikçi Üretim İçin Araştırma Kapasitesini Geliştirmek” amacı doğrultusunda birimimiz akademisyenleri tarafından yürütülen kurum içi ve kurum dışı projelere ilişkin bilgiler aşağıda sunulmuştur.

Bunun dışında biriminizce yıl içerisinde gerçekleştirilen araştırma projesi hazırlama eğitimi, bilgilendirme vb. faaliyetler de yazılabilir.

#### 5.3.1 2021 Yılı BAP Proje Bilgileri (\*)

BİRİM ADI	2021 YILI İÇİNDE AÇILAN		ÖNCEKİ YILLARDAN DEVREDENLERLE BERABER TOPLAM	
	PROJE SAYISI	TOPLAM BÜTÇE (TL)	PROJE SAYISI	TOPLAM BÜTÇE (TL)
Sağlık Bilimleri Enstitüsü	7	268.330,61	10	327.123,97

#### 5.3.2 2021 Yılında Kabul Edilen BAP Projelerinin Türlerine Göre Dağılımı

PROJE TÜRÜ	PROJE SAYISI	PROJELERİN TOPLAM BÜTÇESİ (TL)
BAP01- Temel Araştırma Projesi		
BAP02- Hızlı Destek Projesi		
BAP03- Başlangıç Destek Projesi		
BAP04- Araştırma Altyapı Projesi		
BAP05-Yurt Dışı Araştırma Projesi		
BAP06-Lisansüstü Tez Projesi	7	268.330,61
BAP07-Kamu-Üniversite Sanayi İşbirliği Araştırma Projesi		
BAP08-Öncelikli Alanlar Araştırma Projesi		
BAP09-Lisans Öğrenci Projesi		
BAP10 -Eş Finansmanlı Bilimsel Araştırma Projesi		
BAP11 Disiplinler Arası İşbirliği Projesi		
BAP12 Doktora Sonrası Araştırma Projesi		
<b>TOPLAM</b>		

### 5.3.3 2021 Yılı Kurum Dışı Proje Bilgileri

	Proje Sayısı	Projelerin Toplam Bütçesi
2021 Yılında açılan TÜBİTAK Projesi	-	-
2021 yılında Açılan Diğer (TAGEM, DOKA, DOKAP,BOREN, TÜSEB vb.)	-	-

### 5.4 Kültür Hizmetleri (\*)

-

### 5.5 Spor Hizmetleri

-

### 5.6 Öğrenci Kulüpleri Faaliyetleri

-

### 5.7 Eğitim Öğretim ve Diğer İdari Faaliyetler

**Eğitim-Öğretim ile ilgili;** Enstitümüz Lisansüstü Programlarda görevli öğretim üyelerinin bağlı bulunduğu Fakültelerin mevcut dekanları ve bir önceki dönemde dekanlık görevini yürütmüş öğretim üyeleri ile; Enstitünün tanıtımı, Akreditasyon ve akreditasyon yol haritasının belirlenmesi ile ortak hedeflerin belirlenmesi yönünde iş birliklerinin geliştirilmesi kapsamında 25.06.2021 tarihinde **1 inci Paydaş Toplantısı** yapılmıştır.



**Diğer İdari Faaliyetler ile ilgili;** Enstitümüz, 2009 tarihinden itibaren Tıp Fakültesi Temel Tıp Bilimleri Bölümü Binası 1. katında birimize verilen 4 (dört) çalışma ofisi/büro ve 1 (bir) toplantı salonu ile lisansüstü öğrencilerimize hizmet vermekte olup fiziki mekan yetersizliğimiz bulunmaktadır. Enstitümüz çalışma ofislerinde 26.01.2021 tarihinde sıhhi tesisat arzısı nedeniyle su baskını yaşanmış ve çalışma ofislerinde kullanılan bütün mobilya malzemeleri kullanılamaz hale gelmiştir. Bunun üzerine gerekli yazışmalarımız Rektörlüğümüzün ilgili birimleri ile yapılmış olup, Enstitümüzün komple boya ve alçı tamiri işlemi yapılmıştır. Çalışma ofislerinin (Enstitü Müdürü odası, Enstitü Sekreteri odası, Personel/Öğrenci ve Yazı İşleri odası ile Ayniyat/Satınalma ve Bilgi İşlem Birimi odası) mobilyaları tamamen yenilenmiştir. Enstitümüze ait yönlendirme tabelaları, çalışma ofisi isimlikleri ve bina giriş tabelası yenilenmiştir.



### Çalışma Ofisi İsimlikleri

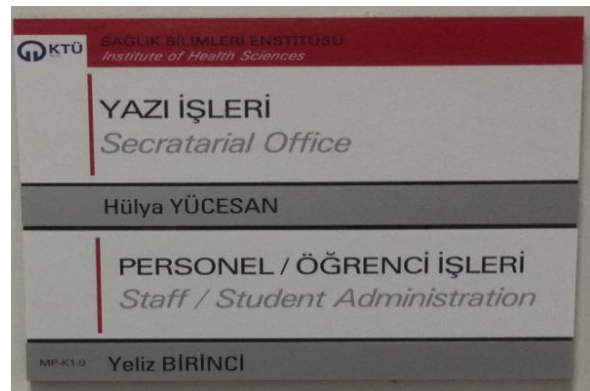
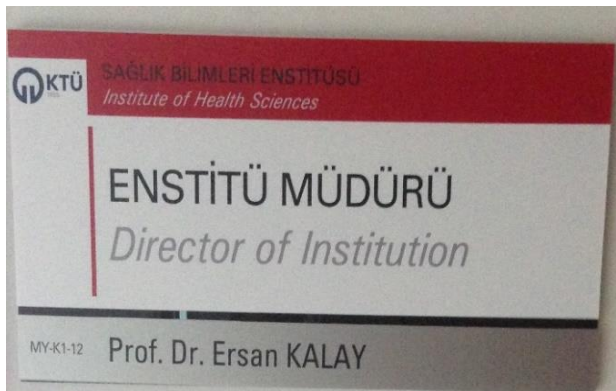

## Koridor Yönlendirme Tabelası

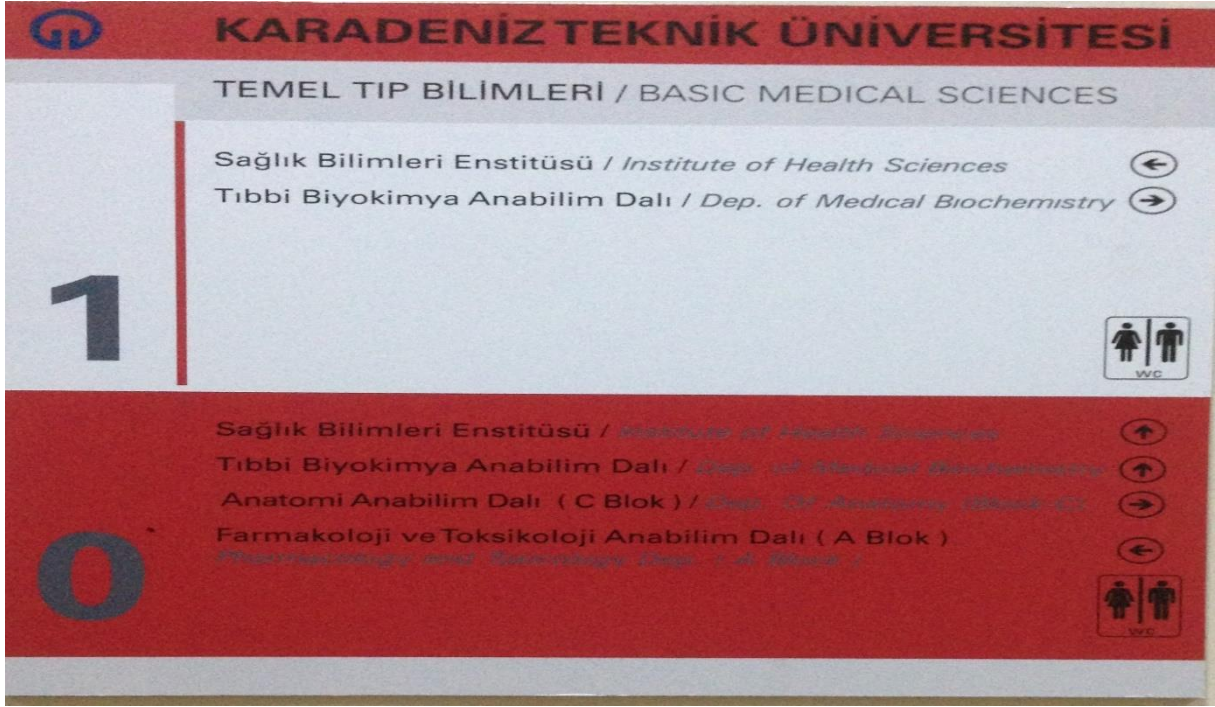

## Enstitü Müdürü Odası



**Enstitü Sekreteri Odası**



**Ayniyat/Satınalma ve Bilgi İşlem Birimi Odası**





## Personel/Öğrenci İşleri ve Yazı İşleri Birimi Odası



## Enstitü Girişi/Koridor



## 5.8 Talep, Őikayet ve İhbarlar

	CİMER/DENETLEME KURULU/REKTÖRLÜK/BÖLÜM			Açıklama
	Öğrenci	Personel	Diđer	
<b>Őikayet</b>	2	-	-	CİMER üzerinden birimize ulaşan iki adet yazı cevaplanmıştır.
<b>Talep/Öneri/Bilgi</b>	-	-	-	-
<b>İhbar</b>	-	-	-	-
<b>TOPLAM</b>	<b>2</b>	-	-	-

## 6-İç Kontrol ve Kalite Güvence Sistemi

### 6.1 Yönetim ve İç Kontrol Sistemi

#### 6.1.1 İç Kontrol

Üniversite İç Kontrol Eylem Planı kapsamında mevcut durum ve 2021 yılı içerisinde aşağıdaki tabloda gösterilen faaliyetler gerçekleştirilmiş olup [Enstitü web sayfasından](#) paylaşılmıştır.

	STANDARTLAR	GERÇEKLEŞTİRİLEN EYLEMLER
KONTROL ORTAMI	<b>Standart 1:</b> Etik Değerler ve Dürüstlük	<ul style="list-style-type: none"> <li>13.04.2005 tarih ve 25785 sayılı Resmi Gazeteden alınan "<b>Kamu Görevlileri Etik Sözleşmesi</b>" tüm enstitü çalışanlarına okutuldu ve imzalatılıp özlük dosyalarına yerleştirildi</li> <li>Etik Değerler ve Dürüstlük ile ilgili formlar Web sayfasından duyuruldu.</li> </ul>
	<b>Standart 2:</b> Misyon, Organizasyon Yapısı ve Görevler	<ul style="list-style-type: none"> <li>Ünvan bazlı (Enstitü Müdürü, Müdür Yardımcıları, Anabilim dalı Başkanları, Enstitü Sekreteri, Memur ve Yardımcı Hizmet Personeline ilişkin) "<b>görev tanımı</b>" tebliğ edildi.</li> <li>Organizasyon yapısı, güncellenerek duyuruldu.</li> </ul>
	<b>Standart 3:</b> Personelin Yeterliliği ve Performansı	<ul style="list-style-type: none"> <li>Personelin yeterliliği ve performansını arttırmak amacıyla Genel Sekreterlik tarafından düzenlenen Memur Akademisi eğitim programlarına personelin katılımı sağlandı.</li> </ul>
	<b>Standart 4:</b> Yetki Devri (Yetki Devretme, İmza Yetkisi)	<ul style="list-style-type: none"> <li><b>İmza Yetkisi:</b> Enstitü Müdürü ve Müdür Yardımcılarına ait görev dağılımı yapıldı. Enstitü Müdür Yardımcılarına ve Enstitü Sekreterine imza yetkisi verildi.</li> </ul>
RİSK DEĞERLENDİRME	<b>Standart 5:</b> Planlama ve Programlama	<ul style="list-style-type: none"> <li>2019-2023 dönemi stratejik plan için, veri girişi düzenli olarak yapılmıştır, birimiz sorumluluğunda olan hedeflere ilişkin birim içi değerlendirme toplantıları gerçekleştirilmiştir.</li> </ul>
	<b>Standart 6:</b> Risklerin Belirlenmesi ve Değerlendirilmesi	<ul style="list-style-type: none"> <li>Birimimiz Birim Risk Koordinatörü ve Risk Değerlendirme Çalışma Grubu oluşturulmuş/güncellenmiştir. Risk tespiti ve değerlendirme çalışmaları yapılmış/yapılmaktadır. Risk kayıt formu oluşturuldu ve Birim Konsolide Risk Raporu Üniversitemize iletilerek Web sayfamızda yayınlanmıştır.</li> </ul>
KONTROL FAALİYETLERİ	<b>Standart 7:</b> Kontrol Stratejileri ve Yöntemleri	<ul style="list-style-type: none"> <li>Süreç ve risk değerlendirme çalışmalarını desteklemek amacıyla bazı iş akışları revize edilerek web sayfasında yayımlandı.</li> <li>Birimimiz Harcama Yetkililerince Taşınır Yönetim hesabı hazırlık kapsamında yıl sonu sayımı yapılmakta ve ilgili tutanaklar tutulmaktadır.</li> </ul>
	<b>Standart 8:</b> Prosedürlerin Belirlenmesi	
	<b>Standart 9:</b> Görevler Ayrılığı	<ul style="list-style-type: none"> <li>2021 yılında mali karar ve işlemlerin onaylanması, uygulanması, kaydedilmesi ve kontrol edilmesi görevleri mevcut personel arasında paylaştırılarak, yeni Piyasa Fiyat Araştırma Komisyonu, Demirbaş ve Sarf Malzemesi Muayene ve Kabul Komisyonu ile Taşınır Sayım Kurulu oluşturuldu ve her yıl düzenli olarak güncellenmektedir.</li> </ul>
KONTROL ROLÜ	<b>Standart 10:</b> Hiyerarşik Kontroller	<ul style="list-style-type: none"> <li>Hiyerarşik Kontrol Formu, Akademik/İdari Personel Görev Dağılım Çizelgesi, Veri Giriş Sorumlusu Tablosu ve Vekil Personel Tablosu hazırlandı ve Web sayfasında yayımlandı.</li> </ul>

	<b>Standart 11:</b> Faaliyetlerin Sürekliliği	<ul style="list-style-type: none"> <li>Vekil Personel Listesi güncellendi, personele duyuruldu.</li> </ul>
	<b>Standart 12:</b> Bilgi Sistemleri Kontrolleri	<ul style="list-style-type: none"> <li>Veri kaybına karşı bilgileri yedekleme ve lisanslı virüs programı (ESET ENDPOINT SECURITY) kullanma gibi koruyucu tedbirler alındı.</li> <li>Bilgi sistemlerini kullanacak, veri girişi yapacak uygun personele görevleri resmi yazı ile bildirildi.</li> <li>Görevden ayrılan, veya görev yeri değişen personelin yetkileri kaldırıldı, yeni göreve başlayanlara yetki verildi.</li> <li>Yeni uygulamaya giren bilgi sistemleri için de uygun personele yetki verildi.</li> </ul>
<b>BİLGİ VE İLETİŞİM</b>	<b>Standart 13:</b> Bilgi ve İletişim	<ul style="list-style-type: none"> <li>Üniversitemiz tarafından ve diğer kamu kurumları tarafından geliştirilen lisanslı yazılımların yetki verilen kişiler tarafından kullanılması sağlandı.</li> <li>Birim web sayfamızın sürekli olarak güncel tutulmasının sağlayacak şekilde veri giriş sorumluları tanımlanmış ve web güncelliğinde güvence sağlanmıştır.</li> <li>Üniversitemizde kullanılan personel/öğrenci sayısı gibi yazılımların entegrasyonu ile Enstitümüze ait veriler yetki sınırları dahilinde takip edilebilmektedir.</li> <li>2020 yılında kullanımına başlanan "Bize Yazın" linkinden gelen şikayet ve talepler 24 saat içerisinde cevaplandırılmaktadır.</li> </ul>
	<b>Standart 14:</b> Raporlama	<ul style="list-style-type: none"> <li>Birimimize ait faaliyet raporu, vb. raporlar web sayfasından yayımlanarak, kamuoyu ile paylaşıldı.</li> <li>2019-2023 Stratejik Planında birimiz sorumluluğunda yer alan hedeflerin gerçekleşme sonuçları da birimizce değerlendirilmekte ve faaliyet raporu ile raporlanmaktadır.</li> </ul>
	<b>Standart 15:</b> Kayıt ve Dosyalama Sistemi	<ul style="list-style-type: none"> <li>ELEKTRONİK BELGE YÖNETİM SİSTEMİ (EBYS) ile 2021 yılı içerisinde Fakülte/MYO <b>2697</b> kurum içi yazışma yapıldı.</li> <li>2021 yılında "Memur Akademisi" kapsamında yapılan EBYS ve Resmi Yazışma Esasları konulu eğitimlere personelimizin katılımı sağlanmıştır.</li> </ul>
	<b>Standart 16:</b> Hata, Usulsüzlük ve Yolsuzlukların Bildirilmesi	<ul style="list-style-type: none"> <li>Mali konularla ilgili olarak <b>45 işlem</b> gerçekleştirildi.</li> <li>Geri bildirim araçlarından "<b>Bize Yazın</b>" arayüzü ile <b>Enstitümüzü ulaşan 30, Kurumsal mail adresimizden 29 ve Cumhurbaşkanlığı İletişim Merkezi (CİMER)'den 2</b> olmak üzere toplam 60 geri bildirim alınmış olup, hepsi süresi içerisinde değerlendirilerek sonuçlandırılmıştır.</li> </ul>
	<b>Standart 17:</b> İç Kontrolün Değerlendirilmesi	<ul style="list-style-type: none"> <li>Üniversite tarafından yapılan personel/ öğrenci anketine personelin ve öğrencinin katılımını sağlamak için gerekli duyuru ve bilgilendirmeler yapılmış.</li> <li>Uyum eylem planı kapsamında yürütülen faaliyetler bu raporla paylaşıldı.</li> </ul>
<b>İZLEME</b>	<b>Standart 18:</b> İç Denetim	<ul style="list-style-type: none"> <li><b>İÇ DENETİM:</b> Enstitümüzde 2020 yılında yapılan iç denetim faaliyetinde tespit edilen <b>23 adet bulguya ilişkin, 07-13 Aralık 2021 tarihleri arasında İç Denetçi tarafından izleme faaliyeti gerçekleştirildi. Yapılan izleme neticesinde, 23 adet bulgudaki önerilerin 19'unun gereğini yerine getirilmiş olup 4 adet bulgu ve öneriye ait çalışmalar tamamlanma aşamasında olması nedeniyle ikinci bir izleme faaliyetine gerek olmadığı tarafımıza bildirildi.</b></li> <li><b>DIŞ DENETİM:</b> 2021 yılında gerçekleştirilen mali işlemle ilgili Sayıştay Denetçileri tarafından herhangi bir sorgu <b>alınmadı.</b></li> </ul>

## 6.1.2 Düzenlenen ve Katılım Gerçekleştirilen Eğitimler

HİZMET İÇİ PLANLANAN EĞİTİM VE KURS TAKİP ÇİZELGESİ (2021)			
Eğitim Konusu	Eğitimin Süresi ve Planlanan Tarih	Eğitimi Verecek Olan Birim/Kişi	Eğitime Katılacak Olan Personel
Taşınır Kayıt Sistemi Eğitimi	16.08.2021-16.09.2021 tarihleri arasında her gün 2 Saat	Tıp Fakültesi Ayniyat Birimi	Dursun HARMAN
Öğrenci İşleri Bilgi Sistemi Eğitimi	22.09.2021-30.09.2021 tarihleri arasında her gün 2 Saat	Yeliz BİRİNCİ	Uğur ÖZTÜRK
Öğrenci Başvuru Sistemi Eğitimi	04.10.2021-08.10.2021 tarihleri arasında her gün 2 Saat	Hülya YÜCESAN	Uğur ÖZTÜRK
Web Sayfası Tasarımı Eğitimi	03.09.2021-30.09.2021 tarihleri arasında her gün 2 Saat	KTÜ Web Yönetim Sistemi Birimi	Uğur ÖZTÜRK
İş Sağlığı ve Güvenliği Eğitimi	22.11.2021-22.11.2021	KTÜ İş Yeri Sağlık ve Güvenlik Birimi	Enstitü İdari Personeli
Sivil Savunma Eğitimi	06.12.2021-06.12.2021	Sivil Savunma Birimi	Enstitü İdari Personeli

## 6.1.3 Ön Mali Kontrol

Birimimizce 2021 yılı içerisinde gerçekleştirilen mali işlemlerin tür ve sayılarına ait bilgiler aşağıdaki tabloda gösterilmiştir.

İŞLEM	SAYI	İŞLEM	SAYI	İŞLEM	SAYI
Maaş	15	Mesai	-	Telefon	12
Ek Ders	14	Satın Alma	2	Jüri Ödemesi	-
Yolluk	1	Hakediş Dosyası	1	Döner Sermaye Ödemesi	-

## 6.2- Kalite Güvence Sistemi

### BİRİM KALİTE KOMİSYONU

KTÜ Kalite Güvence Sistemi Yönergesi kapsamında Birim Kalite Komisyonumuz aşağıdaki gibi oluşturulmuştur. Birim Kalite Komisyonumuz, Kurumsal Akreditasyon Programı kapsamında 2 kez toplanmış olup Enstitümüzün eğitim-öğretim, AR-Ge faaliyetleri, Toplumsal Katkı ve Yönetim Sistemini geliştirmek üzere çalışmalarına devam etmektedir.

Prof. Dr. Ersan KALAY	: Başkan (Müdür)
Prof. Dr. Ahmet ALVER	: Üye (Müdür Yrd.)
Doç. Dr. Selim DEMİR	: Üye (Müdür Yrd.)
Prof. Dr. Birgül KURAL	: Üye
Prof. Dr. Dilek KUL	: Üye
Doç. Dr. Songül AKTAŞ	: Üye
Doç. Dr. İnci Selin DOĞAN	: Üye
Dr. Öğr. Üyesi Gökhan YILDIZ	: Üye
Hasan KARKA	: Enstitü Sekreteri (Raportör)



**BİRİM DANIŞMA KURULU**

KTÜ Danışma Kurulları Yönergesi kapsamında Birim Danışma Kurulumuz Üniversitemiz Senatosunun 14.09.2021 tarih ve 323 sayılı kararı ile aşağıda belirtildiği şekilde oluşturulmuştur.

Prof. Dr. Ersan KALAY	: Başkan
Prof. Dr. Ahmet ALVER	: Başkan Yardımcısı
Prof. Dr. Feyza ARICIOĞLU	: Üye
Prof. Dr. Meral ÖZGÜÇ	: Üye
Prof. Dr. Cengizhan ÖZTÜRK	: Üye
Dr. İrem YENİCE	: Üye
Prof. Dr. Feride Sena SEZEN	: Üye
Prof. Dr. Ayla GÜRSOY	: Üye
Ömer KURNAZ	: Üye
Doç. Dr. Sema MISIR	: Üye
Gökay GÜLAY	: Üye
Doç. Dr. Selim DEMİR	: Üye (Raportör)

19 Ekim 2021 tarihinde ilk toplantısını gerçekleştirmiş olup Danışma Kurulumuz tarafından; eğitim-öğretim faaliyetlerindeki kalitenin artırılması için mevcut durumun anketlerle değerlendirilmesi, danışman eğitime önem verilmesi, danışmanlık sayılarının gözden geçirilmesi, mezunların istihdam dağılımının belirlenmesi, danışmanlık kriterlerinin oluşturulması, kontenjan ilanlarının öğretim üyesi bazlı yapılmasına yönelik çalışmaların başlatılması, Enstitünün güçlü ve zayıf yönlerinin belirlenmesi, Akademik kadronun ve altyapının tanıtımına önem verilmesi, "Enstitü Eğitimi Güncelleme ve Geliştirme Komisyonu"nun aktifleştirilmesi, sosyal etkinliklerin ve disiplinler arası etkinliklerin öncelenmesi, ilgili sektörler hakkında farkındalığın artırılması hususlarına vurgu yapıldı.

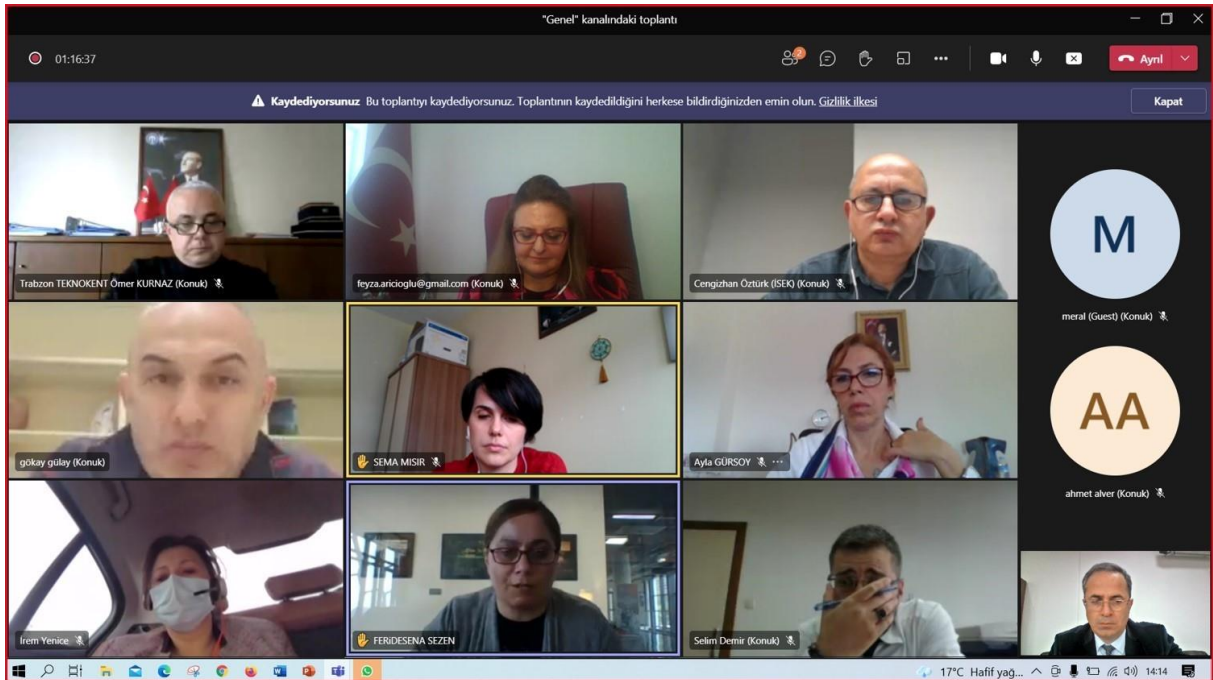

**EĐİTİMİ GÜNCELLEME VE GELİŐTİRME KOMİSYONU**

Enstitü Kurulumuz tarafından 02.12.2021 tarihinde yapılan seçimle Eđitimi GÜNCELLEME ve GELİŐTİRME Komisyonumuz aŐađıda belirtildiđi Őekilde oluŐturulmuŐtur. Enstitümüzün eđitim-öđretim faaliyetlerinin güncel olarak takip edilmesi, Birim Kalite Komisyonu ve Birim DanıŐma Kurulu kararlarına iliŐkin eđitime yönelik kararlar geliŐtirmek ve çözümler üretmek üzere çalıŐmalarına devam etmekte olup yıl içerisinde 2 kez toplantı yapılmıŐtır.

Prof. Dr. Ahmet ALVER	: Başkan
Prof. Dr. Selcen ABİDİN	: Üye
Doç. Dr. Selim DEMİR	: Üye
Doç. Dr. Tuba DİNÇER	: Üye
Dr. Öğr. Üyesi Bahar CANDAN ALTINBAŐ	: Üye
Dr. Öğr. Üyesi Hasan Erdinç SELLİTEPE	: Üye
Enstitü Sekreteri Hasan KARKA	: Raportör





**ANKET GELİŞTİRME VE UYGULAMA KOMİSYONU**

Enstitümüz, Birim Danışma Kurulu ve Birim Kalite Komisyonu'nun önerileri doğrultusunda Anket Geliştirme ve Uygulama Komisyonu 21.10.2021 tarihinde aşağıda belirtildiği şekilde oluşturulmuştur. Anket Geliştirme ve Uygulama Komisyonu tarafından Enstitü/Üniversite İmkânları Değerlendirme Anketi, Danışman Değerlendirme Anketi ve Program /Anabilim Dalı Başkanlığı/Eğitim/Öğretim Üyeleri Değerlendirme Anketi olmak üzere üç adet memnuniyet değerlendirme anketi oluşturuldu ve öğrencilere anket uygulamasının yapılacağı yazılım sisteminin geliştirilmesine yönelik çalışmalar devam etmekte olup Komisyonumuz yıl içerisinde 5 kez toplantı yapılmıştır.

Prof. Dr. Dilek KUL	: Başkan
Doç. Dr. Songül AKTAŞ	: Başkan Yrd.
Prof. Dr. Celal Kurtuluş BURUK	: Üye
Dr. Öğr. Üyesi Bahar CANDAŞ ALTINTAŞ	: Üye
Ertuğrul YİĞİT (Doktora Öğrencisi)	: Üye
Ayşe Banu PAK (Doktora Öğrencisi)	: Üye
Hasan KARKA	: Enstitü Sekreteri (Raportör)



## II- STRATEJİK PLAN AMAÇ ve HEDEFLER

## A- KTÜ 2019-2023 Stratejik Planı Amaç ve Hedefler

AMAÇ VE HEDEFLER	<b>Amaç 1- Eğitim-öğretimde kaliteyi geliştirerek değişime ve gelişime açık öğrenciler yetiştirmek ve mezun etmek.</b>	
	Hedef 1. 1	Eğitim programlarının niteliği geliştirilecektir.
	Hedef 1. 2	Eğitim-öğretim altyapısı iyileştirilecektir.
	Hedef 1. 3	Öğretim elemanı niteliği artırılabacaktır.
	Hedef 1. 4	Öğrenci niteliği artırılabacaktır.
	<b>Amaç 2- Yenilikçi üretim için araştırma kapasitesini geliştirmek.</b>	
	Hedef 2. 1	Girişimcilik ve yenilikçilik kültürü ile sanayi iş birliği geliştirilecektir.
	Hedef 2. 2	Araştırmacı insan kaynağı geliştirilecektir.
	Hedef 2. 3	Araştırma altyapısı geliştirilecektir.
	Hedef 2. 4	Uygulama ve Araştırma Merkezleri daha etkin hâle getirilecektir.
	<b>Amaç 3- Kurumsal kapasiteyi artırmak ve kurumsal kültürü yaygınlaştırmak.</b>	
	Hedef 3. 1	Kurumsal memnuniyet ve aidiyet duygusu geliştirilecektir.
	Hedef 3. 2	Mezunlarla iletişim ve iş birliği güçlendirilecektir.
	Hedef 3. 3	Kalite kültürü yaygınlaştırılacaktır.
	<b>Amaç 4- Toplumsal sorunlara duyarlı ve çözüm odaklı üniversite olmak.</b>	
	Hedef 4. 1	Toplumsal sorunlara yönelik faaliyetler artırılabacaktır.
	Hedef 4. 2	Bilginin topluma yayılması artırılabacaktır.
	Hedef 4. 3	Sağlık alanında tanı, tedavi ve bakım süreçlerinde hizmet kalitesi artırılabacaktır.
	<b>Amaç 5- Uluslararasılaşmak</b>	
	Hedef 5. 1	Değişim programları etkin hale getirilecektir.
	Hedef 5. 2	Uluslararası iş birliği süreçleri geliştirilecektir.
	Hedef 5. 3	Yabancı dilde eğitim veren programların sayısı artırılabacaktır.
	Hedef 5. 4	Uluslararası görünürlülük daha da artırılabacaktır.

**B. 2019-2023 Stratejik Plan 2021 Yılı İzleme ve Değerlendirmesi**

Üniversitemizin 2019-2023 Stratejik Planının üçüncü uygulama yılı tamamlanmıştır. Plan içerisinde birimimizin sorumlu olduğu hedefler (göstergelerle izlenen) ile ilgili faaliyetlere ilişkin bilgiler aşağıdaki tabloda verilmiştir.

<b>Amaç1-Eğitim-öğretimde kaliteyi geliştirerek değişime ve gelişime açık öğrenciler yetiştirmek ve mezun etmek.</b>		
<b>Eğitim programlarının niteliği geliştirilecektir.</b>	2020	2021
Akredite olan lisans programlarının toplam lisans program içindeki oranı (Akreditasyon)	-	-
Disiplinlerarası lisansüstü program sayısı	5	6
Müfredatları konu alan dış paydaşlarla yapılan toplantı sayısı	-	-
<b>Eğitim-öğretim altyapısı iyileştirilecektir.</b>	-	-
Öğrenci serbest çalışma alanı (m <sup>2</sup> )	-	-
<b>Öğretim elemanı niteliği artırılabacaktır.</b>	-	-
Öğretim üyesi başına düşen yayın (SCI, SSCI-exp, AHCI) sayısı	-	-
Eğiticilerin eğitimine katılan öğretim üyesi sayısı	-	-
Yurtdışı bilimsel etkinlikler için yapılan akademisyen görevlendirme sayısı	-	-
<b>Öğrenci niteliği artırılabacaktır.</b>	-	-
Kurum dışı ödüllendirilen öğrenci sayısı	-	1
Öğrencilerin kişisel ve mesleki gelişimlerine yönelik düzenlenen etkinlik sayısı	-	-
Öğrenciler tarafından (Ön lisans, lisans, lisansüstü) başvuru yapılan kurum dışı proje sayısı	3	1
<b>Amaç 2- Yenilikçi üretim için araştırma kapasitesini geliştirmek.</b>		
<b>Girişimcilik ve yenilikçilik kültürü ile sanayi işbirliği geliştirilecektir.</b>	-	-
Üniversite-Sanayi İş birliği kapsamında yapılan proje sayısı (içerisinde bir sanayi kuruluşunun yer aldığı TÜBİTAK, AB, Bakanlıklar, kontratlı ve benzeri projeler)	-	1
Üniversite-Sanayi İş birliği kapsamında yürütülen lisansüstü tez sayısı	-	-
<b>Araştırmacı insan kaynağı geliştirilecektir.</b>	-	-
Kamu kurumları veya özel sektör tarafından fonlanan toplam kurum dışı proje sayısı (TÜBİTAK, AB, DOKA, DOKAP, TAGEM, Sektör Kontratlı, Bakanlık, BAP 08 ve benzeri)	-	-
Lisansüstü (tezli yüksek lisans +doktora) öğrenci sayısının toplam öğrenci (ön lisans, lisans, tezli ve tezsiz yüksek lisans ile doktora) sayısına oranı	0.012	0.014
Yıllık (ulusal + uluslararası) patent belge sayısı	-	-
YÖK 100/2000 doktora burs programına kayıtlı öğrenci sayısı	18	20
<b>Araştırma altyapısı geliştirilecektir.</b>	-	-
Akredite olan altyapı (laboratuvar vb.) sayısı	-	-
Kurum dışı destek, bağış vb. katkı alan altyapı (UYGAR, laboratuvar vb.) sayısı	-	-

Kütüphane veri tabanı sayısı	-	-
Kurum içi (BAP) desteklenen altyapı proje sayısı	-	-
<b>Uygulama ve Araştırma Merkezleri (UYGAR) daha etkin hâle getirilecektir.</b>		
UYGAR'lar tarafından yapılan etkinlik (eğitim, seminer, konferans) sayısı	-	-
UYGAR'lar tarafından yürütülen (kurum içi veya kurum dışı) proje sayısı	-	-
Akredite olan veya Kalite Belgesi alan UYGAR sayısı	-	-
UYGAR'lar tarafından dış paydaşlarla yapılan toplantı/ziyaret sayısı	-	-
<b>Kurumsal kapasiteyi artırmak ve kurumsal kültürü yaygınlaştırmak.</b>		
<b>Kurumsal memnuniyet ve aidiyet duygusu geliştirilecektir.</b>		
Personeli bir araya getiren sosyal etkinlik sayısı	-	2
<b>Mezunlarla iletişim ve işbirliği güçlendirilecektir.</b>		
Mezunlarla yapılan toplantı sayısı	-	-
<b>Toplumsal sorunlara duyarlı ve çözüm odaklı üniversite olmak.</b>		
<b>Toplumsal sorunlara yönelik faaliyetler artırılabilecektir.</b>		
Belirli gün ve haftalara yönelik yapılan etkinlik sayısı	-	-
Dezavantajlı gruplara yönelik yürütülen faaliyet sayısı	-	-
<b>Bilginin topluma yayılması artırılabilecektir.</b>		
Sürekli Eğitim Uygulama ve Araştırma Merkezi tarafından topluma yönelik yürütülen eğitim sayısı	-	-
Uzaktan Eğitim Uygulama ve Araştırma Merkezi tarafından topluma yönelik yürütülen eğitim sayısı	-	-
Toplumsal hizmetlere ait web sitelerinin ziyaretçi sayısı	-	-
<b>Sağlık alanında tanı, tedavi ve bakım süreçlerinde hizmet kalitesi artırılabilecektir.</b>		
Acile başvuran hastaların memnuniyet oranı	-	-
Ayaktan bakım alan/yatan hasta memnuniyet oranı	-	-
Sağlık hizmeti çalışanı memnuniyeti oranı	-	-
Çocuk Hastanesi ve Diş Hekimliği Fakültesi binasının hizmete açılması	-	-
Kalite çalışmaları kapsamında sağlık çalışanlarına yönelik düzenlenen eğitim sayısı	-	-
<b>Uluslararası işbirliği süreçleri geliştirilecektir.</b>		
Diğer üniversitelerle açılan uluslararası ortak program sayısı	-	-
Yurt dışı üniversiteler, kurum ve kuruluşlar ile yürütülen faaliyet sayısı	-	-
<b>Yabancı dilde eğitim veren programların sayısı artırılabilecektir.</b>		
Eğitimini % 100 yabancı dilde yürüten program sayısı	-	-
Yabancı dilde verilen ders sayısı	20	26
<b>Uluslararası görünürlük daha da artırılabilecektir.</b>		

Tanıtım amaçlı katılım sağlanan uluslararası fuar vb. etkinlik sayısı	-	-
Yabancı uyruklu öğretim elemanı sayısı	-	-
Yabancı uyruklu öğrenci sayısı	8	14
Birimlerimiz tarafından düzenlenen uluslararası sempozyum vb. etkinlik sayısı	-	-

### III- FAALİYETLERE İLİŞKİN BİLGİ VE DEĞERLENDİRMELER

#### A-Mali Bilgiler

#### 1- Bütçe Uygulama Sonuçları

##### 1.1. Bütçe Giderleri

##### 1.1.1 Program ve Alt Program Düzeyinde 2021 Bütçe Giderleri

Program ve Alt Program Düzeyinde Harcamalar				
Program ve Alt Faaliyet Türü	Başlangıç Ödeneği (TL)	Toplam Ödenek (TL)	Harcama (TL)	H/T.Ö Oranı %
<b>56- ARAŞTIRMA, GELİŞTİRME VE YENİLİK</b>				
210- ARAŞTIRMA ALTYAPILARI				
178- YÜKSEKÖĞRETİMDE BİLİMSEL ARAŞTIRMA VE GELİŞTİRME				
<b>54- TEDAVİ EDİCİ SAĞLIK</b>				
167- TEDAVİ HİZMETLERİ				
<b>62- YÜKSEKÖĞRETİM</b>				
240- ÖĞRETİM ELEMANLARINA SAĞLANAN BURS VE DESTEKLER				
239- ÖN LİSANS EĞİTİMİ, LİSANS EĞİTİMİ VE LİSANSÜSTÜ EĞİTİM				
241- YÜKSEKÖĞRETİMDE ÖĞRENCİ YAŞAMI				
<b>98- YÖNETİM VE DESTEK PROGRAMI</b>				
901- TEFTİŞ, DENETİM VE DANIŞMANLIK HİZMETLERİ				
900- ÜST YÖNETİM, İDARİ VE MALİ HİZMETLER				
<b>PROGRAMLAR TOPLAMI</b>				

## 1.1.2 Ekonomik Düzeyde 2021 Bütçe Giderleri

Ekonomik Düzeyde 2021 Bütçe				
	Başlangıç Ödeneği (TL)	Toplam Ödenek (TL)	Harcama (TL)	H/T.Ö Oranı %
<b>BÜTÇE GİDERLERİ TOPLAMI</b>				
PERSONEL GİDERLERİ	3.303.865,97	-	3.303.865,97	<b>%100</b>
SGK DEVLET PRİMİ GİDERLERİ	289.974,23	-	289.974,23	<b>%100</b>
MAL VE HİZMET ALIM GİDERLERİ	16.850	4.922	19.123	<b>%120</b>
CARİ TRANSFERLER	-	-	-	-
SERMAYE GİDERLERİ	-	-	-	-

## 1.2. Bütçe Giderlerine İlişkin Açıklamalar

Mali tablolar için başlangıç ödenekler ve harcamalardan Birimimize 2021 yılında tahsis edilen 359403143 TL'nin 359403143 TL'si harcanmıştır.

Kurumumuzun amaçlarına, belirlenmiş politikalara ve mevzuata uygun olarak faaliyetlerin etkili, ekonomik ve verimli bir şekilde yürütülmesini, varlık ve kaynakların korunmasını, muhasebe kayıtlarının doğru ve tam olarak tutulmasını, mali bilgi ve yönetim bilgisinin zamanında ve güvenilir olarak üretilmesini sağlamak üzere oluşturulan organizasyon, yöntem, süreç ile iç denetimi kapsayan mali ve diğer kontroller yapılmıştır.

**a)Personel Giderleri:**

Personel giderleri için başlangıçta ayrılan 3.303.865,97 TL miktarlık ödeneğin, 3.303.865,97 TL'si Enstitü personelinin maaş, ek ders, jüri ücretleri, sosyal haklar vb. giderler için yapılan ödemelerde kullanılmıştır.

**b)Sosyal Güvenlik Kurumlarına Devlet Primi Giderleri:**

Birimimizin işveren sıfatıyla, çalışanları için ödenecek sigorta ve sağlık primi ödemeleri ile ilgili ekonomik gider kodunda 289.974,23 TL bütçe başlangıç ödeneği öngörülmüş, yıl içinde Sosyal Güvenlik Kurumlarına Devlet Primi giderleri ekonomik kodundan yapılan ekleme/düşme işlemleri yapılmamış olup toplam ödeneğin 289.974,23 TL harcama yapılmış,

**c)Mal ve Hizmet Alımı Giderleri:**

Birimimizin cari nitelikli giderlerinden olan büro ve kırtasiye malzemesi, temizlik malzemeleri, büro ve işyeri demirbaş onarımları, rutin bakım onarım giderleri, telefon ve haberleşme giderleri, ekonomik kodunda 16.850 TL bütçe başlangıç ödeneği öngörülmüştür.

Bütçe yılı içerisinde ihtiyaç duyulan tertiplere toplam 4.922 ekleme işlemi yapılmış; Toplam ödenekten 19.133 TL harcanmıştır.

## 2- Mali Denetim Sonuçları

### 2.1. İç Denetim

İç Denetim Birimince hazırlanıp Rektörlük Makamınca onaylanan 2021- 2023 İç Denetim Planı ve 2021 yılı iç denetim programında Birimizde denetim, danışmanlık ve izleme yapılan alan aşağıdaki gibidir.

DENETİM VE DANIŞMANLIK YAPILAN BİRİM	SÜREÇ	GÖREVLİ İÇ DENETÇİ
Saęlık Bilimleri Enstitüsü	- SATIN ALMA - AYNİYAT İŞLEMLERİ - İÇ KONTROL	Muhammet ATASU

### 2.2. Dış Denetim

--

**B- Performans Bilgileri****1- Bilimsel Faaliyet, Bilimsel Yayın ve Fikri Sınai Mülkiyet Hakları Bilgileri****1.1. Faaliyet Bilgileri****Kurum ve Diğer Kuruluşlar/ Üniversiteler Tarafından Düzenlenen Ulusal ve Uluslararası Bilimsel Toplantı Sayısı/Katılan sayısı**

	Biriminiz tarafından düzenlenen				Diğer Üniversiteler ve diğer kuruluşlar tarafından düzenlenen			
	Ulusal		Uluslararası		Ulusal		Uluslararası	
	Faaliyet/Etkinliğin Adı	Etkinliğe katılan yabancı akademisyen/araştırmacı sayısı	Faaliyet/Etkinliğin Adı	Etkinliğe katılan yabancı akademisyen/araştırmacı sayısı	Faaliyet/Etkinliğin Adı	Katılan Öğretim Elemanı Sayısı	Faaliyet/Etkinliğin Adı	Katılan Öğretim Elemanı Sayısı
Kongre								
Sempozyum								
Konferans								
Eğitim Semineri								
Açık Oturum								
Söyleşi								
<b>Toplam</b>								



## 1.2. Bilimsel Yayınlar ve Fikri Sinai Mülkiyet Haklarına İlişkin Bilgiler

Üniversitemizin Araştırma Politikası ve 2019-2023 Stratejik planında yer alan **“Eğitim-öğretimde kaliteyi geliştirerek değişime ve gelişime açık öğrenciler yetiştirmek ve mezun etmek..”** amacı altında yer alan **“Öğretim elemanı niteliği artırılacaktır.** hedefi doğrultusunda birimiz akademisyenlerine ait yıllar itibarı ile yayın bilgileri aşağıda sunulmuştur.

	2019	2020	2021
SCI, SSCI, AHCI indexlerinde yer alan KTU adresli yayınların			7
Öğretim Elemanı Başına Yayın Sayısı			0.41

Üniversitemizin Araştırma Politikası ve 2019-2023 Stratejik planında yer alan **“Yenilikçi üretim için araştırma kapasitesini geliştirmek.”** amacı altında yer alan **“Araştırmacı insan kaynağı geliştirilecektir.** hedefi doğrultusunda birimiz akademisyenlerinin buluşçu ve başvuru/ ortak olarak bulunduğu Fikri Sinai Mülkiyet Haklarına ilişkin bilgiler aşağıda sunulmuştur.

BELGE TÜRÜ	2021 Yılı İçerisinde Tescillenen Sayı ( Başvuru tarihi önceki yıllarda olup tescili 2021 yılında olanlar da dahil)		BAŞVURU TÜRÜ	Sadece 2021 Yılında Yapılan Başvurular	
	ULUSAL	ULUSLARARASI		ULUSAL	ULUSLARARASI
PATENT BELGE SAYISI	ULUSAL		PATENT BAŞVURUSU	ULUSAL	
	ULUSLARARASI			ULUSLARARASI	
FAYDALI MODEL	ULUSAL		FAYDALI MODEL BAŞVURUSU	ULUSAL	1
	ULUSLARARASI			ULUSLARARASI	
TASARIM	ULUSAL		TASARIM BAŞVURUSU	ULUSAL	
	ULUSLARARASI			ULUSLARARASI	

## 1.3 Ödüller

*		Ödül Adı ve Derecesi		Ödülü Veren Kurum/Kuruluş
<b>AKADEMİK PERSONELİN ALDIĞI ÖDÜL SAYISI</b> (Öğretim elemanının, kadrosunun bulunduğu kurum tarafından verilenler hariç.)	ULUSAL	1-		
		2-		
	ULUSLARARASI	1-		
		2-		
**		Ödül Adı ve Derecesi		Ödülü Veren Kurum/Kuruluş
<b>KURUM DIŞI ÖDÜLENDİRİLEN ÖĞRENCİ SAYISI</b>	ULUSAL	1-		
		2-		
	ULUSLARARASI	1-		
		2-		

\* Bu gösterge Stratejik plan sisteminde A6.01.05 kodu ile bulunmaktadır.

\*\*Bu gösterge Stratejik plan sisteminde A1.04.1 kodu ile bulunmaktadır

#### IV- KURUMSAL KABİLİYET ve KAPASİTENİN DEĞERLENDİRİLMESİ

##### Üstünlükler

- Bölgenin sağlık bilimleri alanındaki en eski ve kapsamlı Enstitüsü olması
- Program sayısının çeşitliliği
- Multidisipliner program sayısının her geçen yıl artması
- 100/2000 YÖK doktora burs programlarının her geçen yıl artması
- Araştırma alt yapısının gelişmiş olması
- Zengin kurum kültürü

##### Zayıflıklar

- Enstitünün fiziksel alanının sınırlı olması
- İdari personel sayısının sınırlı olması
- İdari personelin yaş ortalamasının yüksek olması
- Başarının yeterinde ödüllendirilememesi
- Yazılımların etkin ve verimli kullanılamaması
- Mezunlarla iletişim yeterli düzeyde olamaması
- Sanayiye yönelik tez sayısının fazla sayıda olmaması

##### Fırsatlar

- Mezun sayısının fazlalığı
- Enstitü bünyesinde görevlendirilmiş öğretim üyelerinin bilimsel tanınırlığının yüksek olması
- Enstitü bünyesinde görevlendirilmiş öğretim üyelerinin uluslararası işbirliği imkanlarının olması

##### Tehditler

- Kadro sayısının sınırlı olması
- Sanayileşmiş bölgelere uzaklık

#### V- ÖNERİ VE TEDBİRLER

(Bu başlık altında, faaliyet yılı sonuçlarından, genel ekonomik koşullar ve beklentilerden hareketle, birimin yapmayı planladığı değişiklik önerilerine, karşılaşılabileceği risklere ve bunlara karşı alınması gereken tedbirlere ilişkin genel değerlendirmelere yer verilir.)

**İÇ KONTROL GÜVENCE BEYANI**

Harcama yetkilisi olarak yetkim dâhilinde; Bu raporda yer alan bilgilerin güvenilir, tam ve doğru olduğunu beyan ederim.

Bu raporda açıklanan faaliyetler için idare bütçesinden harcama birimimize tahsis edilmiş kaynakların etkili, ekonomik ve verimli bir şekilde kullanıldığını, görev ve yetki alanım çerçevesinde iç kontrol sisteminin idari ve mali kararlar ile bunlara ilişkin işlemlerin yasalık ve düzenliliği hususunda yeterli güvenceyi sağladığını ve harcama birimizde süreç kontrolünün etkin olarak uygulandığını bildiririm.

Bu güvence, harcama yetkilisi olarak sahip olduğum bilgi ve değerlendirmeler, iç kontroller, iç denetçi raporları ile Sayıştay raporları gibi bilgim dâhilindeki hususlara dayanmaktadır.

Burada raporlanmayan, idarenin menfaatlerine zarar veren herhangi bir husus hakkında bilgim olmadığını beyan ederim. (Sađlık Bilimleri Enstitüsü 25/01/2022)

İmza  
Prof. Dr. Ersan KALAY  
Enstitü Müdürü