



**KARADENİZ TEKNİK ÜNİVERSİTESİ
MİMARLIK FAKÜLTESİ
2021 Birim Faaliyet Raporu**



İÇİNDEKİLER	
ÜST YÖNETİCİ SUNUŞU	1
I- GENEL BİLGİLER	2
A- Misyon ve Vizyon	2
B- Yetki, Görev ve Sorumluluklar	2
C- İdareye İlişkin Bilgiler	3
1- Fiziksel Yapı	6
1.1 Karadeniz Teknik Üniversitesi Taşınmazlarının Dağılımı	6
1.2 Karadeniz Teknik Üniversitesi Kapalı Alanlar	9
1.3 Eğitim Alanlarının Teknolojik Donanımı	9
1.4 Sosyal Alanlar	10
1.5 Hizmet Alanları	10
1.6 Hastane Alanları	10
2- Örgüt Yapısı	11
3- Bilgi ve Teknolojik Kaynaklar	12
3.1 Kullanılan Bilişim Sistemleri	12
3.2 Yazılımlar ve Bilgisayarlar	12
3.3 Diğer Bilgi ve Teknolojik Kaynaklar	13
4- İnsan Kaynaklar	13
4.1 Akademik Personel	13
4.2 Öğretim Elemanına Düşen Öğrenci Sayısı	14
4.3 Yabancı Uyruklu Akademik Personel	14
4.4 Diğer Üniversitelerde Görevlendirilen Akademik Personel	14
4.5 Birimler Düzeyinde Öğretim Elemanı Sayıları	14
4.6 Başka Üniversitelerden Üniversitemizde Görevlendirilen Akademik Personel	14
4.7 Akademik Personelin Yaş İtibariyle Dağılımı	14
4.8 İdari Personel	15
4.9 İdari Personelin Eğitim Durumu	16
4.10 İdari Personelin Hizmet Süresi	17
4.11 İdari Personelin Yaş İtibarı ile Dağılımı	17
4.12 Personelin Cinsiyet Dağılımı	18
4.13 Sözleşmeli Personel ve İşçiler	18
4.14 Yıllar İtibarı ile Personel Sayılarının Dağılımı	18
5- Sunulan Hizmetler	20
5.1 Eğitim Öğretim Hizmetleri	20
5.2 Sağlık Hizmetleri	26
5.3 Araştırma Hizmetleri	26
5.4 Kültür Hizmetleri	27

5.5 Spor Hizmetleri	27
5.6 Öğrenci Kulüpleri Faaliyetleri	27
5.7 Eğitim Öğretimle İlgili Diğer Faaliyetler	27
5.8 Talep ,Şikayet ve İhbar	31
6- İç Kontrol ve Kalite Güvence Sistemi	31
6.1 Yönetim ve İç Kontrol Sistemi	31
6.2 Kalite Güvence Sistemi	37
II- AMAÇ ve HEDEFLER	42
A- İdarenin Amaç ve Hedefleri	42
B- 2019-2023 Stratejik Plan 2021 Yılı İzleme ve Değerlendirmesi	43
III- FAALİYETLERE İLİŞKİN BİLGİ VE DEĞERLENDİRMELER	45
A- Mali Bilgiler	45
1- Bütçe Uygulama Sonuçları	46
1.1 Bütçe Giderleri	46
1.2 Bütçe Giderlerine İlişkin Açıklamalar	46
2- Mali Denetim Sonuçları	46
2.1 İç Denetim	46
2.2 Dış Denetim	46
B- Performans Bilgileri	47
1- Faaliyet ve Proje Bilgileri	47
1.1 Faaliyet Bilgileri	48
1.2 Yayınlarla İlgili Faaliyet Bilgileri	49
1.3 Ödüller	51
IV- KURUMSAL KABİLİYET ve KAPASİTENİN DEĞERLENDİRİLMESİ	54
A- Üstünlükler	54
B- Zayıflıklar	54
C- Fırsatlar	55
D- Tehditler	56
V- ÖNERİ VE TEDBİRLER	56

BİRİM YÖNETİCİSİ SUNUŞU

Kamu İdarelerince Hazırlanacak Faaliyet Raporları Hakkında Yönetmeliğin 19. Maddesi doğrultusunda oluşturulan bu çalışma raporunda, KTÜ Mimarlık Fakültesi'nin 01 Ocak 2021-31 Aralık 2021 dönemine ait "Eğitim-Öğretim, Bilimsel Çalışma ve Etkinlikleri"ne ait tüm faaliyetler açıklanmıştır. Rapor, söz konusu yıla ait faaliyetlerin yanı sıra, daha sonraki öğretim yıllarının hedeflerini de kapsamaktadır.

Fakültemizde hedeflenen kaliteli bir eğitim-öğretimin yanısıra, yetiştirdiğimiz öğrencilerimiz ve mezunlarımızla, ulusal ve uluslararası düzeyde etkinlikler oluşturmak önceliklerimiz arasındadır. İyi yetişmiş ve nitelikli öğretim kadrosuna sahip olmak gerekliliği kaçınılmaz olarak görülmekte ve bu yönde çaba sarfedilmektedir. Bölümlerimizde alt yapının gelişen teknolojiye uyumlu olarak güncelleştirilmesi ya da yeniden oluşturulması, mevcut sorunların farkındalılığı ile daha iyi işler hale getirilmesi desteklenmektedir. Fakülte bünyesinde uluslararası ilişkileri ön planda tutan, mevcut öğretim üyesi ve öğrenci değişirme programları daha da desteklenerek bu programlara ilginin artırılması sağlanması hedeflenmektedir.

Olağan üstü günler yaşadığımız Covid 19 pandemi döneminde, önceliklerimizden taviz vermeden, üniversitemizin imkanları, bölüm öğretim elemanlarımızın çabalarıyla tüm eğitim-öğretim faaliyetlerimiz, Nisan 2020 tarihinden itibaren çevrimiçi, Eylül 2021 tarihinden beride hibrit olarak yapılmaktadır. Fakültemiz kapsamında; derslerimizin yanısıra kongre, seminer, söyleşi ve sergi gibi diğer etkinliklerimizin de kesintisiz biçimde çevrimiçi ve kısmen yüzyüze olarak sürdürülmesine özen gösterilmektedir. Fakültemizin dolayısıyla üniversitemizin her yönüyle ön plana çıkan bir eğitim kurumu olması, başarısını daha da artırmak niteliği ve kurumsallığı ön planda tutabilmek, geniş katılımı desteklenerek ortaya koyulan bir stratejik planla mümkün olabilir. Bu nedenle Fakültemizin mevcut yapısı ve gelecekte ulaşmayı hedeflediği düzey ile ilgili akademik ve teknik değerlendirmeler GZFY (SWOT) analizi ile yapılmıştır. Mimarlık Fakültesi Stratejik Planında öncelikli olarak; öğrenci niteliğini arttırmaya yönelik eğitim-öğretim programının planlı olarak kurum paydaş görüşleri alınarak gelişimi, ulusal ve uluslararası düzeyde araştırma ve projelerin artırılması, öğrenci sayısına bağlı olarak eğitim kalitesini arttırmaya yönelik akademik kadronun genişletilmesi öngörülmüştür.

Prof. Dr. Cenap SANCAR
Dekan

I- GENEL BİLGİLER

A- Misyon ve Vizyon

Misyon

- ✓ Bilimsel, sosyal, kültürel etkinlikleri güçlendirmek, bölge ve kent kamuoyu ile ilişkiler ağı oluşturmak ve nitelikli, yarışmacı, toplum yararlarını mesleğinde ön planda tutacak meslek adamları yetiştirmek,
- ✓ Fakültemize, ülkenin her yanından ve komşu ülkelerden öğrenci çekmek,
- ✓ Ulusal ve uluslararası akademik ve uygulayıcı çevrelerle iletişim içinde olmak, sürekliliğini sağlamak, geliştirmek,
- ✓ Yönetimde kurumlaşmayı, şeffaflaşmayı ve kurumsal kimliği güçlendirmek.

Vizyon

- ✓ Mimarlık Fakülteleri arasında ön sıralarda araştırma ağırlıklı, yenilikçi, yaratıcı eğitim programları ile yer almak,
- ✓ Araştırma-eğitim-uygulama bütünlüğünü güçlendirmek,
- ✓ Lisans ve yüksek lisans düzeyinde eğitimi ile öncü bir fakülte olmak,
- ✓ Uluslararası eşdeğerlendirme ölçütlerini karşılayan bir eğitim ve kurumsal yapılanma; eğitim programı, öğrenci ve mezunların bilgi bankası, mezunların izlenmesi, eğitim ortamı niteliği, bölüm içinde öğrenciye sağlanan olanaklar "sosyal sermaye" anlayışı kapsamında projelerin teşviki, ulusal-uluslararası sosyal ve akademik ilişki ortamları, vb.
- ✓ Eğitimde, sosyal-kültürel etkinliklerde öğrenci merkezli olmak,
- ✓ Ulusal ve uluslararası eğitim-öğretim alanında, bilim ve bilgi üretmede yarışmacı, etkin bir üye olmak; özellikle akademisyen ve öğrenci transferleri yoluyla dışa açılmak,
- ✓ Öğretim kadrosu ve alt yapısı ile iyi donatılmak,
- ✓ Yüksek kalitede akademik etkinlikleri ile: kongre, sempozyum, seminer, panellerle ve değişim programlarıyla "mükemmeliyet merkez"lerinden biri olmak, benzer yurt içi-yurt dışı etkinliklere katılmaktır.

B- Yetki, Görev ve Sorumluluklar

- ✓ İdari ve mali boyutta, öğrenci ve akademisyenlerimiz için uluslararası standartlara uygun bir eğitim-öğretim ve araştırma ortamı hazırlayarak, gerekli her türlü akademik ve idari hizmetleri profesyonel bir biçimde sunmaktır.
- ✓ Fakülte kurullarına başkanlık etmek, fakülte kurullarının kararlarını uygulamak ve fakülte birimleri arasında düzenli çalışmayı sağlamak,
- ✓ Her öğretim yılı sonunda ve istendiğinde fakültenin genel durumu ve işleyişi hakkında rektöre rapor vermek,
- ✓ Fakültenin ödenek ve kadro ihtiyaçlarını gerekçesi ile birlikte rektörlüğe bildirmek, fakültenin bütçesi ile ilgili öneriyi fakülte yönetim kurulunun da görüşünü aldıktan sonra rektörlüğe sunmak,

- ✓ Fakültenin birimleri ve her düzeydeki personeli üzerinde genel gözetim ve denetim görevini yapmak,
- ✓ Kanun ile kendisine verilen diğer görevleri yapmaktır.
- ✓ Fakültenin ve bağlı birimlerinin öğretim kapasitesinin rasyonel bir şekilde kullanılmasında ve geliştirilmesinde, gerektiği zaman güvenlik önlemlerinin alınmasında, öğrencilerin gerekli sosyal hizmetlerinin sağlanmasında, eğitim-öğretim, bilimsel araştırma ve yayım faaliyetlerinin düzenli bir şekilde yürütülmesinde bütün faaliyetlerin gözetim ve denetiminin yapılmasında, takip ve kontrol edilmesinde ve sonuçlarının alınmasında rektöre karşı birinci derecede sorumludur.

C- Birime İlişkin Bilgiler

Örgüt Yapısı

FAKÜLTE YÖNETİM KURULU

ADI VE SOYADI	İDARİ GÖREVİ	ATANMA TARİHLERİ	
Prof. Dr .Cenap SANCAR	Dekan	11.02.2021	11.02.2024
Prof. Dr. Tülay ZORLU	Profesör Temsilci Üye	27.12.2020	27.12.2023
Prof. Dr. Dilek BEYAZLI	Profesör Temsilci Üye	9.10.2019	09.10.2022
Prof. Dr. Ömer İskender TULUK	Profesör Temsilci Üye	8.11.2021	8.11.2024
Doç. Dr. Erkan AYDINTAN	Doçent Temsilci Üye	12.06.2019	12.06.2022
Doç. Dr. Reyhan MİDİLLİ SARI	Doçent Temsilci Üye	23.09.2020	23.09.2023
Dr. Öğr. Üyesi Sibel MAÇKA KALFA	Doktor Öğr. Üyesi Temsilci Üye	12.06.2019	17.12.2021
Fak. Sekr. Salim ÖZBAKIR	Raportör		

FAKÜLTE KURULU

ADI VE SOYADI	İDARİ GÖREVİ	ATANMA TARİHLERİ	
Prof. Dr. Cenap SANCAR	Dekan	11.02.2021	11.02.2024
Prof. Dr. Ömer İskender TULUK	Mimarlık Bölüm Bşk.	20.09.2021	20.09.204
Prof. Dr. Tülay ZORLU	İç. Mimarlık Bölüm Başkanı	7.12.2020	7.12.2023
Prof. Dr. Dilek BEYAZLI	Ş.B.P.Bölüm Başkanı	19.11.2021	19.11.2024
Prof. Dr. Nilgün KULOĞLU	Profesör Temsilci Üye	5.12.2018	5.12.2021
Prof. Dr. Asu BEŞGEN	Profesör Temsilci Üye	21.10.2021	21.10.2024
Prof. Dr. Nihan ENGİN	Profesör Temsilci Üye	9.06.2021	9.06.2024
Doç. Dr. Nilhan VURAL	Doçent Temsilci Üye	21.11.2020	21.11.2023
Doç. Dr. Filiz TAVŞAN	Doçent Temsilci Üye	10.06.2020	10.06.2023
Dr. Öğr. Üyesi Gökhan Hüseyin ERKAN	Doktor Öğr. Üyesi Temsilci Üye	9.10.2019	9.10.2022
Fak. Sekr. Salim ÖZBAKIR	Raportör		

AKADEMİK KADRO

Bölümler	Profesör	Doçent	Dr. Öğr. Üyesi	Öğretim Görevlisi	Araştırma Görevlisi	Toplam
Mimarlık	9	8	8	5	8	38
İç mimarlık	1	5	2	2	4	14
Şehir ve Bölge Planlama	3	3	3		6	15
Toplam	13	16	13	7	18	67

Yönetim

Prof. Dr. Cenap SANCAR	Dekan
Doç. Dr. Erkan AYDINTAN	Dekan Yardımcısı
Doç. Dr. Serap DURMUŞ ÖZTÜRK	Dekan Yardımcısı
Salim ÖZBAKIR	Fakülte Sekreteri

Mimarlık Bölümü

Prof. Dr. Ömer İskender TULUK	Bölüm Başkanı
Doç. Dr. Reyhan MİDİLLİ SARI	Başkan Yardımcısı
Doç. Dr. Sibel MAÇKA KALFA	Başkan Yardımcısı

İç Mimarlık Bölümü

Prof. Dr. Tülay ZORLU	Bölüm Başkanı
Doç. Dr. Filiz TAVŞAN	Başkan Yardımcısı
Doç. Dr. Şengül YALÇINKAYA	Başkan Yardımcısı

Şehir ve Bölge Planlama Bölümü

Prof. Dr. Dilek BEYAZLI	Bölüm Başkanı
Doç. Dr. Ersin TÜRK	Başkan Yardımcısı
Dr. Öğr. Üyesi Gökhan Hüseyin ERKAN	Başkan Yardımcısı

Fakültemiz Dekanı Prof. Dr. İlkay ÖZDEMİR'in görev süresinin sona ermesi nedeniyle Yükseköğretim Kurulu Başkanlığı'nın 15.02.2021 tarih ve E-73112577-201.02.01-10422 sayılı yazıları ile **Fakültemiz Dekanı** olarak atanan Prof. Dr. Cenap SANCAR 11.02.2021 tarihinde görevine başlamıştır. Doç. Dr. Erkan AYDINTAN ve Doç. Dr. Serap DURMUŞ ÖZTÜRK, 05.03.2021 tarihinden itibaren **Dekan Yardımcısı** olarak 3 (üç) yıl süre ile Dekan tarafından atanmışlardır.



Fakülte Yönetim Kurulu'na Prof. Dr. Ömer İskender TULUK 3 (üç) yıl süre ile Profesör üye olarak seçilmiştir.

Fakülte Kurulu'na Prof. Dr. Nihan ENGİN 09.06.2021 tarihinden itibaren, Prof. Dr. Asu BEŞGEN 21.10.2021 tarihinden itibaren 3 (üç) yıl süre ile Profesör üye olarak seçilmiştir.

Prof. Dr. Ahmet Melih ÖKSÜZ'ün görev süresinin sona ermesi nedeniyle **Mimarlık Bölüm Başkanlığı'na** 20.09.2021 tarihinden itibaren Prof. Dr. Ömer İskender TULUK, Bölüm Başkan yardımcılıklarına Doç. Dr. Reyhan MİDİLLİ SARI, ve Dr. Öğr. Üyesi Sibel MAÇKA KALFA 27.09.2021 tarihinden itibaren atanmıştır.



Fakültemiz Dekanlık Yönetiminin katılımıyla 13.10.2021 tarihinde gerçekleştirilen devir teslim töreninde Mimarlık Bölümü'ne yapmış oldukları hizmetlerden dolayı Mimarlık Fakültesi Dekanı sayın Prof. Dr. Cenap SANCAR tarafından Bölüm Başkanı görevi sebebiyle Prof. Dr. Ahmet Melih ÖKSÜZ'e; Bölüm Başkan Yardımcısı görevi sebebiyle Prof. Dr. Asu BEŞGEN'e ve Dr. Öğretim Üyesi Hamiyet ÖZEN'e teşekkür belgeleri takdim edilmiştir.

Şehir ve Bölge Planlama Bölüm Başkanlığı'na Prof. Dr. Dilek BEYAZLI 19.11.2021 tarihinden itibaren (yeniden), Bölüm Başkan yardımcılıklarına Doç. Dr. Ersin TÜRK (yeniden), Dr. Öğretim üyesi Gökhan Hüseyin ERKAN 01.12.2021 tarihinden itibaren atanmıştır.

Mimarlık Bölümü **Restorasyon Anabilim Dalı** Başkanlığına Doç. Dr. Murat TUTKUN, 21.12.2021 tarihinden itibaren 3 (üç) yıl süre ile seçilmiştir.

Şehir ve Bölge Planlama Bölümü **Şehir Planlama Anabilim Dalı** Başkanlığı'na 18.06.2021 tarihinden itibaren kalan süreyi tamamlamak üzere (14.09.2023 tarihine kadar) Prof. Dr Yelda AYDIN TÜRK atanmıştır.

Rektörlük Makamının 22.04.2021 tarih ve 13889 sayılı oluru ile Fen Fakültesi Fakülte Sekreteri Salim ÖZBAKIR, Mimarlık Fakültesi Dekanlığı emrinde mevcut bulunan 1 inci derece Fakülte Sekreteri kadrosuna karşılıklı yer değiştirmek sureti ile naklen atanmıştır.

1- Fiziksel Yapı

1.1 Karadeniz Teknik Üniversitesi Mimarlık Fakültesi Taşınmazlarının Dağılımı (*)

Hesap Kodu	I. Düzey Kodu	II. Düzey Kodu	DAYANIKLI TAŞINIRLAR	Ölçü Birimi	Miktar
253			Tesis, Makine ve Cihazlar		
253	1		Tesisler Grubu		
253	1		Taşınmaz olarak değerlendirildiğinden Taşınır Kod Listesine alınmamıştır. Sadece muhasebe detay hesap planlarında yer alacaktır.		
253	2		Makineler ve Aletler Grubu		1
253	2	1	Tarım ve Ormancılık Makineleri ve Aletleri		
253	2	2	İnşaat Makineleri ve Aletleri		
253	2	3	Atölye Makineleri ve Aletleri		1
253	2	4	İş Makineleri ve Aletleri		
253	2	5	Güç Elektroniği ve Basıncılı Makineler ile Aletleri		4
253	2	6	Posta Makineleri		
253	2	7	Paketleme Makineleri		

Karadeniz Teknik Üniversitesi Mimarlık Fakültesi 2021 Yılı Birim Faaliyet Raporu

253	2	8	Etiketleme ve Numaralandırma Makineleri		
253	2	9	Ayırma, Sınıflandırma Makineleri		
253	2	10	Matbaacılıkta Kullanılan Makine ve Aletler		1
253	3		Cihazlar ve Aletler Grubu		
253	3	1	Yıkama, Temizleme ve Ütöleme Cihaz ve Araçları		5
253	3	2	Beslenme/Gıda ve Mutfak Cihaz ve Aletleri		1
253	3	3	Kurtarma Amaçlı Cihaz ve Aletler		
253	3	4	Ölçüm, Tartı, Çizim Cihazları ve Aletleri		11
253	3	5	Tıbbi ve Biyolojik Amaçlı Kullanılan Cihazlar ve Aletler		
253	3	6	Araştırma ve Üretim Amaçlı Cihazları ve Aletleri		14
253	3	7	Müzik Aletleri ve Aksesuarları		
253	3	8	Spor Amaçlı Kullanılan Cihaz ve Aletler		
255			Demirbaşlar Grubu		
255	1		Döşeme ve Mefruşat Grubu		
255	1	1	Döşeme Demirbaşları		
255	1	2	Temsil ve Tören Demirbaşları		22
255	1	3	Koruyucu Giysi ve Malzemeler		
255	1	4	Seyahat, Muhafaza ve Taşıma Amaçlı Demirbaş Niteliğindeki Taşınırlar		
255	1	5	Hastanede Kullanılan Demirbaş Niteliğindeki Taşınırlar		9
255	2		Büro Makineleri Grubu		
255	2	1	Bilgisayarlar ve Sunucular		359
255	2	2	Bilgisayar Çevre Birimleri		66
255	2	3	Teksir ve Çoğaltma Makineleri		9
255	2	4	Haberleşme Cihazları		68
255	2	5	Ses, Görüntü ve Sunum Cihazları		108
255	2	6	Aydınlatma Cihazları		
255	2	99	Diğer Büro Makineleri ve Aletleri Grubu		34
255	3		Mobilyalar Grubu		
255	3	1	Büro Mobilyaları		4115
255	3	2	Misafirhane, Konaklama ve Barınma Amaçlı Mobilyalar		227
255	3	3	Kafeterya ve Yemekhane Mobilyaları		
255	3	4	Bebek ve Çocuk Mobilyası ve Aksesuarları		
255	3	5	Seminer ve Sunum Amaçlı Ürünler		48
255	4		Beslenme/Gıda ve Mutfak Demirbaşları Grubu		
255	4	1	Yemek Hazırlama Ekipmanları		2
255	5		Canlı Demirbaşlar Grubu		
255	5	1	Çiftlik Hayvanları		
255	5	2	Hizmet Amaçlı Hayvanlar		
255	5	3	Gösteri Amaçlı Hayvanlar		
255	5	4	Koruma Altına Alınan Hayvanlar		

Karadeniz Teknik Üniversitesi Mimarlık Fakültesi 2021 Yılı Birim Faaliyet Raporu

255	6		Tarihi veya Sanat Değeri Olan Demirbaşlar Grubu		
255	6	1	Etnografik Eserler		
255	6	2	Arkeolojik Eserler		
255	6	3	Geleneksel Türk Süslemeleri		
255	6	4	Güzel Sanat Eserleri		
255	6	5	Kitap, Belge, El Yazmaları ve Nadir Eserler		
255	6	6	Para, Pul, Sikke ve Madalyonlar		
255	6	7	Tabletler		
255	6	8	Mühür ve Mühür Baskıları		
255	6	9	Arşiv Vesikaları		
255	6	10	Fosiller		
255	7		Kütüphane Demirbaşları Grubu		
255	7	1	Kütüphane Mobilyaları		114
255	7	2	Basılı Yayınlar		
255	7	3	Görsel ve İşitsel Kaynaklar		
255	7	4	Bilgi Saklama Üniteleri		
255	8		Eğitim Demirbaşları Grubu		
255	8	1	Eğitim Mobilyaları ve Donanımları		10
255	8	2	Öğrenmeyi Kolaylaştırıcı Ekipmanlar		2
255	8	3	Derslik Süslemeleri		
255	8	4	Okul Bahçesi ve Oyun Demirbaşları		
255	9		Spor Amaçlı Kullanılan Demirbaşlar Grubu		
255	9	1	Doğa Sporlarında Kullanılan Demirbaşlar		
255	9	2	Salon Sporlarında Kullanılan Demirbaşlar		
255	9	3	Saha Sporlarında Kullanılan Demirbaşlar		
255	9	99	Diğer Spor Amaçlı Kullanılan Demirbaşlar		
255	10		Güvenlik, Kontrol ve Tedbir Amaçlı Demirbaşlar Grubu		
255	10	1	Güvenlik ve Korunma Amaçlı Araçlar		
255	10	2	Kontrol ve Güvenlik Sistemleri		14
255	10	3	Yangın Söndürme ve Tedbir Cihaz ve Araçları		19
255	11		Demirbaş Niteliğindeki Süs Eşyaları		
255	11	1	Vitrinde Sergilenen Eşyaları		
255	11	2	Duvarda Sergilenen Süs Eşyaları		15
255	11	3	Masa, Sehpa ve Zeminde Sergilenen Süs Eşyaları		
255	12		Kullanımda Olan Demirbaş Niteliğindeki Değerli Eşyalar		
255	12	1	Yemek, Servis ve Çatal-Bıçak Takımları		
255	12	2	Büro Malzemeleri		4
255	99	2	Seyyar Tanklar ve Tüpler		
255	99	3	Sergileme ve Tanıtım Amaçlı Taşınırılar		

1.2 Kapalı Alanların Dağılımı (*)

MİMARLIK FAKÜLTESİ	İDARİ ALANLAR				EĞİTİM ALANLARI				ARAŞTIRMA ALANLARI							
	AKADEMİK		İDARİ		DERSLİK		AMFİ		LABORATUVARLAR				KÜTÜPHANE (Çalışma Salonu , Toplantı Salonu)			
	Mekan Sayısı	m2	Mekan Sayısı	m2	Mekan Sayısı	m2	Mekan Sayısı	m2	Eğitim Labor.		Tematik Labor.		Çalışma Salonu		Toplantı Salonu	
	Mekan Sayısı	m2	Mekan Sayısı	m2	Mekan Sayısı	m2	Mekan Sayısı	m2	Mekan Sayısı	m2	Mekan Sayısı	m2	Mekan Sayısı	m2	Mekan Sayısı	m2
69	1084,99	9	219,64	16	2013,93			3	505,56	2	43,03			2	79,81	

SOSYAL ALANLAR						DİĞER HİZMET ALANLARI						DİĞER ALANLARI			
YEMEKHANE		ÖĞRENCİ KULÜPLERİ		KANTİN KAFETERYA		KONGRE-KONFERANS		ARŞİV-SEMİNER ODASI- ATÖLYE		DEPO		SOSYAL /TİCARİ ALAN İSLAK ZEMİN		SİRKÜLASYON- TESİSAT -wc- DİĞER	
Mekan Sayısı	m2	Mekan Sayısı	m2	Mekan Sayısı	m2	Mekan sayısı	m2	Mekan sayısı	m2	Mekan sayısı	m2	Mekan Sayısı	m2	Mekan Sayısı	m2
								8	308,95	9	329,78	1	8,97	91	4098,84

1.3 Eğitim Alanlarının Teknolojik Donanımı

	Derslik Sayısı (Anfi+Sınıf), Bilgisayar Laboratuvarı	Projeksiyon Cihazı Olan Derslik, Bilgisayar Laboratuvarı sayısı	Dersliklerde ve Laboratuvarlarda Projeksiyon Cihazı Oranı (Projeksiyon Cihazı Olan Derslik, Laboratuvar Sayısı /Derslik, Laboratuvar Sayısı)*100	Akıllı Tahta Olan Derslik, Bilgisayar Laboratuvarı Sayısı	Dersliklerdeki Akıllı Tahta Oranı (Akıllı Tahtası Olan Derslik, Laboratuvar Sayısı / Derslik, Laboratuvar Sayısı)*100
Derslik Sayısı (Amfi+Sınıf)	16	16	%100	14	%87,5
Bilgisayar Laboratuvarı ve Ders Verilen Diğer Lab.	2	2	%100	-	-

1.4- Sosyal Alanlar

1.4.1 Yemekhaneler, Kantinler ve Kafeteryalar

1.4.2 Spor Tesisleri

1.4.3 Kongre ve Kültür Merkezleri/Çok Amaçlı Salonlar

1.5 - Hizmet Alanları

1.5.1 Akademik/İdari Personel Hizmet Alanları (*)

	Sayısı(Adet)	Alanı(m ²)	Kullanan Sayısı (Kişi)
Akademik Personel Çalışma Odası	69	1084,99	75
İdari Personel Çalışma Odası	9	219,64	12
Toplam	78	1304,63	87

Orman Fakültesi Peyzaj Mimarlığı içinde yer alan Şehir ve Bölge Planlama Bölümü

	Sayısı(Adet)	Alanı(m ²)	Kullanan Sayısı (Kişi)
Akademik Çalışma Odası	8	196,76	21
İdari Çalışma Odası	3	98,30	3
Toplam	11	295,06	24
Genel Toplam	89	1.599,69	111

1.5.2 Kütüphane Hizmet Alanları (*)

Mimarlık Fakültesi / ŞBP Bölümü	Sayısı (Adet)	Alanı (m ²)	Kapasite (Kişi)
Bağımsız Çalışma Salonu	1	167	50
Toplam	1	167	50

1.6 Hastane Alanları (*)

2- Örgüt Yapısı

Mimarlık Fakültesi Organizasyon Şeması

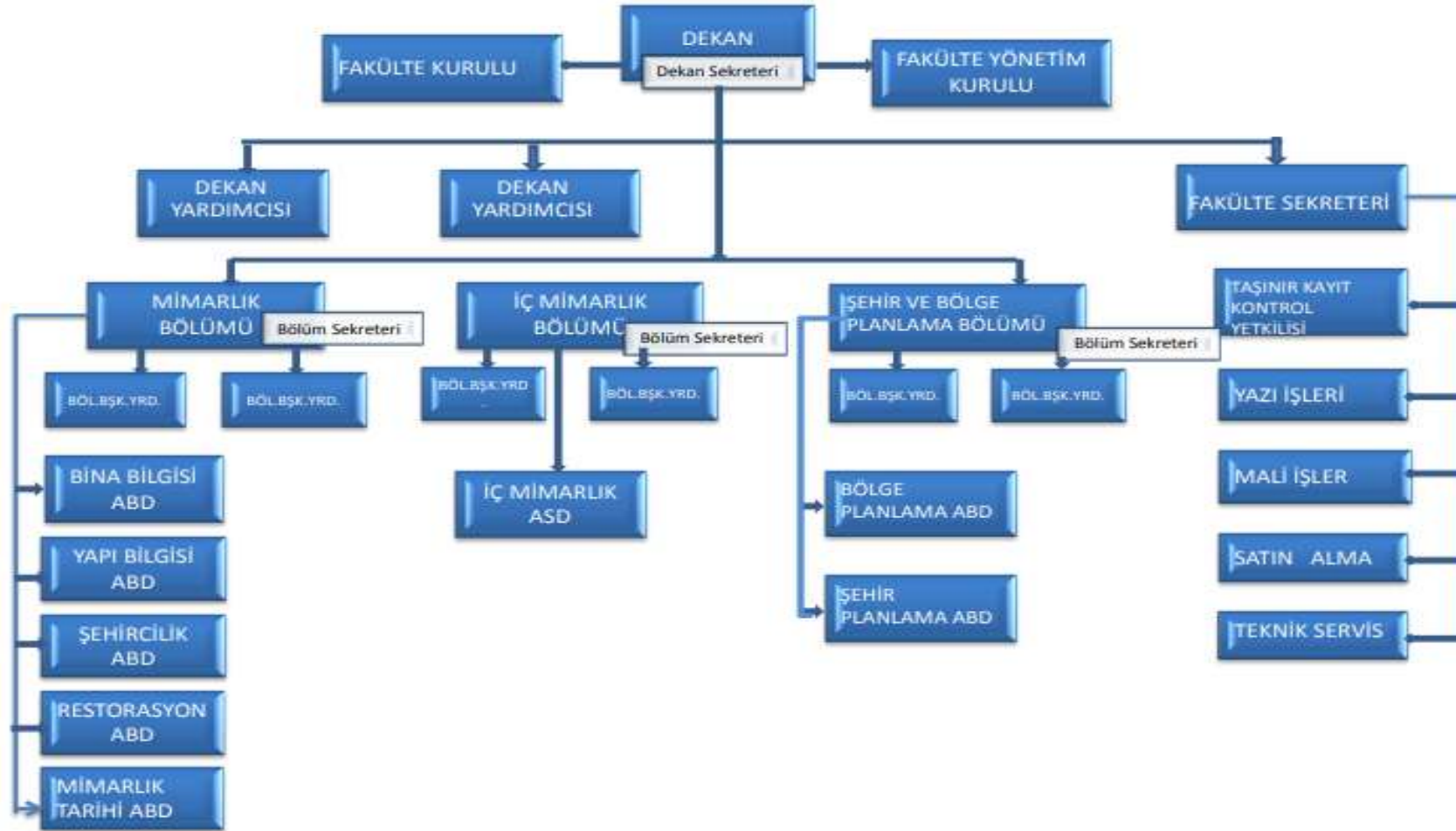

3 - Bilgi ve Teknolojik Kaynaklar

3.1 Kullanılan Bilişim Sistemleri

Fakültemizde bilgi ve iletişim konusunda idari birimler ve bağlı bölümlerimiz de **EBYS, WEB SAYFASI ve "LCD TV"** (eğitim-öğretim faaliyetlerinin duyuruları) gibi araçlardan yararlanılmakta, mali işlemler, Bakanlık ve diğer kamu kurumları için **KBS, MYS, DMIS, E-SGK, E-BUTCE (tahakkuk, satın alma ve aynıyat programları)** gibi sistemler kullanılmaktadır. Yönetim ve Eğitim-Öğretim faaliyetleri için e-imza, sınav yönetim sistemi, sınav değerlendirme sistemi, bilgisayar laboratuvarlarında bölümlerin bazı alan dersleri için, **Üniversitemizin NETCAD İşbirliği ile "KTÜ-NETCAD AKADEMİ" Programı Protokolü ile sağlanan NETCAD programı Fakültemiz Bölümlerinde ve Bilgisayar Salonlarında kullanılmaktadır.**

Birimler	Bilişim Sisteminin Adı	Kullanıcı Sayı
Mali İşler	Harcama Yönetim Sistemi (HYS)	1
	Kamu Harcama ve Muhasebe Bilişim Sistemi (KBS)	4
	Mali Yönetim Sistemi (MYS)	4
Yönetim İşleri	Elektronik Belge Yönetim Sistemi (EBYS)	Tüm Personel
	Web Sayfası	7
	Stratejik Plan Bilgi Yönetim Sistemi (SPBYS)	5
	Mekan Yönetim Sistemi (MEKSİS)	1
Eğitim İşleri	AVES	Tüm Personel
	Bilgi Yönetim Sistemi (BYS)	Tüm Personel
	Mezun Bilgi Sistemi (MBS)	8

3.2 Yazılımlar ve Bilgisayarlar (*)

Cinsi	Kullanımda Olan			Depoda bulunan	Toplam
	İdari Amaçlı (Adet)	Eğitim Amaçlı (Adet)	Araştırma Amaçlı (Adet)		
Yazılım (Hazır program, lisans gibi)		1			
Masa Üstü Bilgisayar	25	108	2		135
Taşınabilir (Dizüstü) Bilgisayar	5	29	46		80

3.3 Diğer Bilgi ve Teknolojik Kaynaklar

Cinsi	İdari Amaçlı (Adet)	Eğitim Amaçlı (Adet)	Araştırma Amaçlı (Adet)	Cinsi	İdari Amaçlı (Adet)	Eğitim Amaçlı (Adet)	Araştırma Amaçlı (Adet)
Akıllı Tahta		14		Faks			
Projeksiyon	1	36		Fotoğraf mak.	1		13
Slayt makinesi				Kameralar	1		2
Tepegöz		8		Televizyonlar		4	
Episkop				Tarayıcılar		6	
Barkot Okuyucu	1			Müzik Setleri		1	
Baskı makinesi		1		Mikroskoplar			
Fotokopi makinesi		3		DVD'ler			
Optik Okuyucu				Güç Kaynağı			2

4- İnsan Kaynakları(*)

4.1 Akademik Personel

UNVANI	Yıllar İtibarıyla			
	2018	2019	2020	2021
Profesör	11	11	11	13
Doçent	23	23	22	16
Doktor Öğretim Üyesi	11	12	12	13
Öğretim Üyeleri Toplamı	45	46	45	43
Öğretim Görevlisi	9	8	8	7
Araştırma Görevlisi	8	11	16	18
Öğretim Üyesi Dışındaki Akademik Personel Toplamı	17	19	24	25
Genel Toplam	62	65	69	67

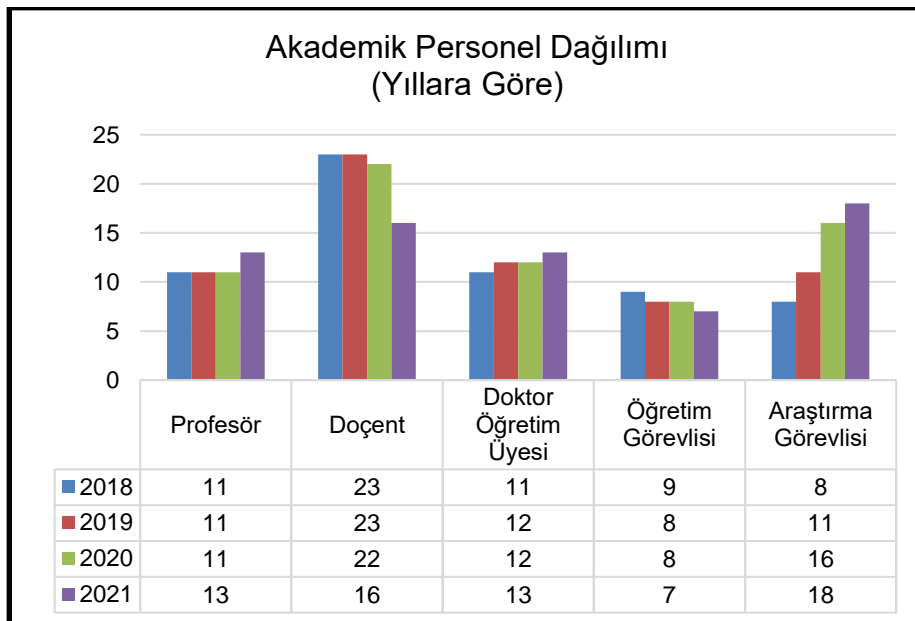

4.2 Öğretim Elemanına Düşen Öğrenci Sayısı

	2019	2020	2021
Bir Öğretim Üyesine Düşen Öğrenci Sayısı	29,43	29,51	29,93
Öğretim Elemanına Düşen Öğrenci Sayısı	20,80	19,25	20,10

4.3 Yabancı Uyruklu Akademik Personel

4.4 Diğer Üniversitelerde Görevlendirilen Akademik Personel

Adı ve Soyadı	Unvan	Bölümü	Görevlendirildiği Üniversite/Fakülte/Kurum	Tarihi	Kanun No
Muteber ERBAY	Doç. Dr.	İç Mimarlık	Kocaeli Üniversitesi Mimarlık ve Tasarım Fakültesi	23.09.2021 19.02.2022	2547/39
Cengiz TAVŞAN	Doç. Dr.	Mimarlık	Atatürk Üniversitesi Mimarlık ve Tasarım Fakültesi	2021-2022 E. Öğr. Güz Yarıyılı	2547/40-d
TOPLAM		2			

4.5 Başka Üniversitelerden Biriminizde Görevlendirilen Akademik Personel

4.6 Akademik Personelin Yaş İtibariyle Dağılımı

	21-25 Yaş	26-30 Yaş	31-35 Yaş	36-40 Yaş	41-45 Yaş	46-50 Yaş	51- Yaş Üzeri
Kişi Sayısı	2	7	9	9	17	8	15
Yüzde	2,98	10,44	13,43	13,43	25,38	11,96	22,38

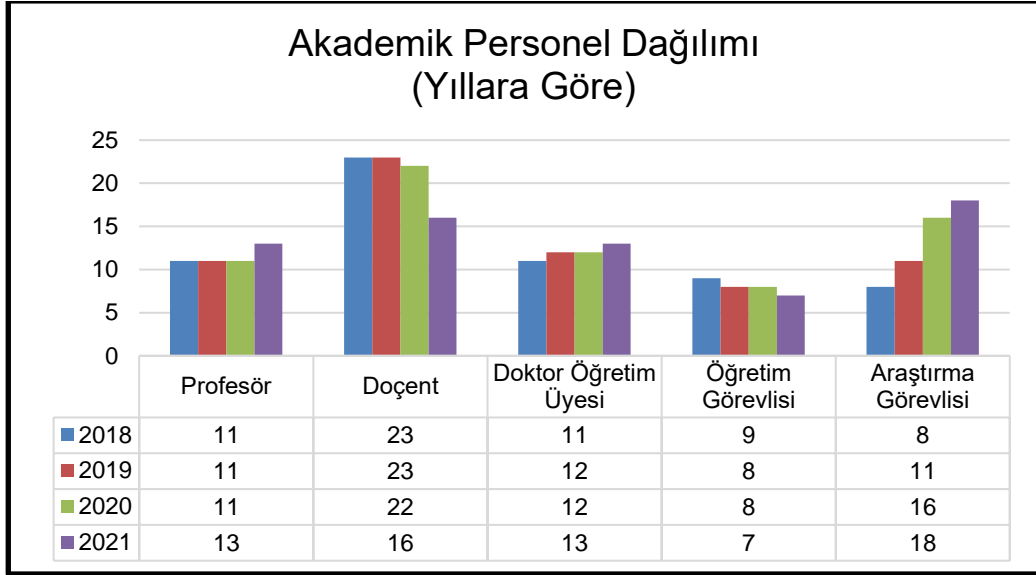
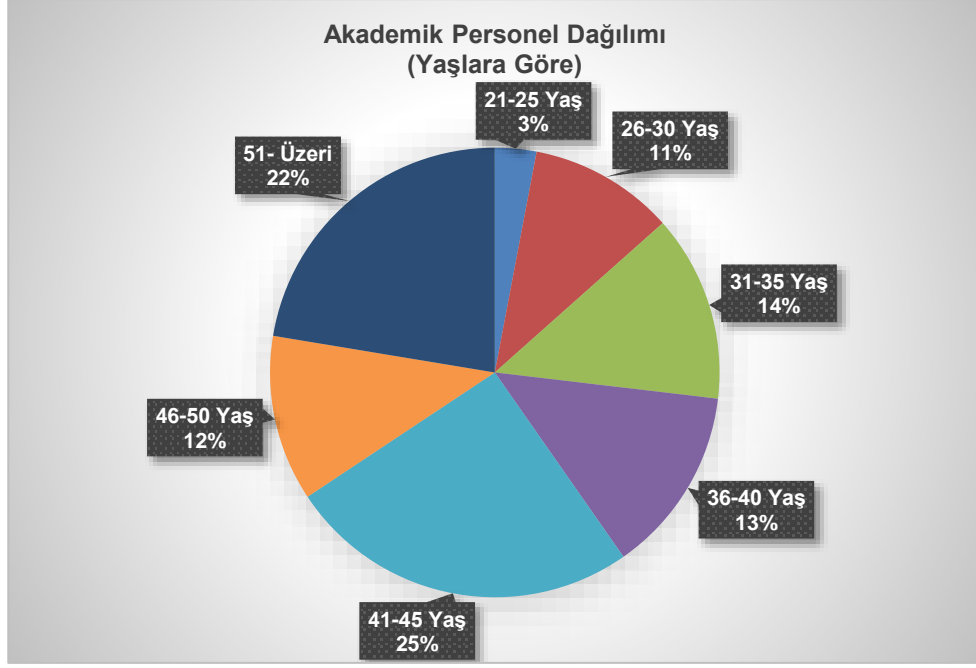

4.7 İdari Personel

Hizmet Sınıfları	Birimde Kadrolu Çalışan	13/b-4 ile Gelen	13/b-4 ile Giden
Genel İdari Hizmetleri	4	4	2
Teknik Hizmetleri Sınıfı	1	1	1
Yardımcı Hizmetler Sınıfı			1
Toplam	5	5	4

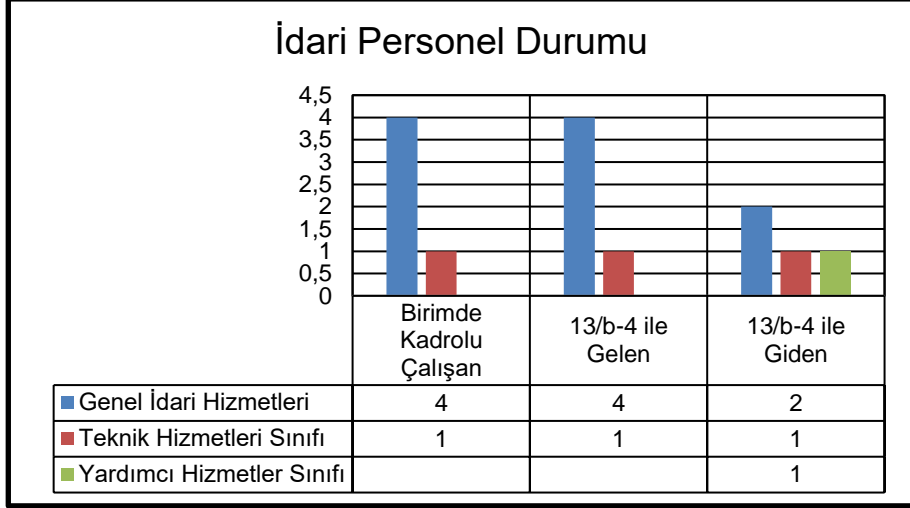

4.8 İdari Personelin Eğitim Durumu

Kadrosu Biriminizde Bulunan İdari Personelin Eğitim Durumu					
Kişi Sayısı	İlköğretim	Lise	Ön lisans	Lisans	Yüksek L..ve Doktora
	1	1	2	5	-
Yüzde	11,11	11,11	22,22	55,56	-



4.9 İdari Personelin Hizmet Süreleri

İdari Personelin Hizmet Süresi						
Kişi Sayısı	1 – 3 Yıl	4 – 6 Yıl	7 – 10 Yıl	11 – 15 Yıl	16 – 20 Yıl	21 - Üzeri
	-	-	1	-	2	6
Yüzde	-	-	11,1	-	22,2	66,67

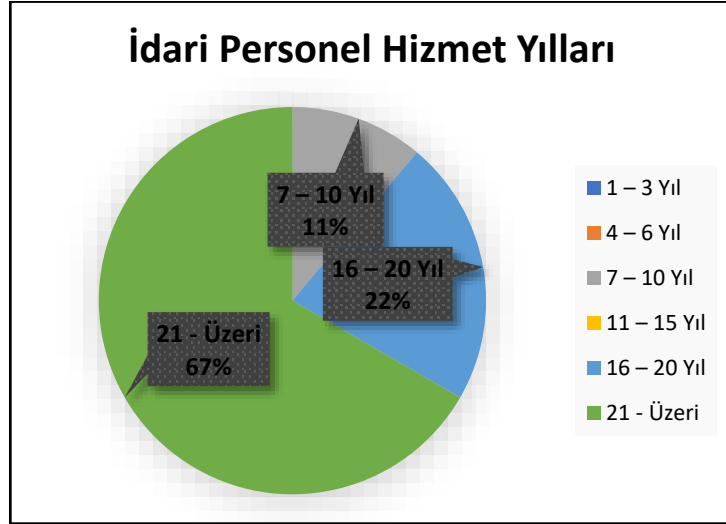

4.10 İdari Personelin Yaş İtibariyle Dağılımı

Kişi Sayısı	21-25 Yaş	26-30 Yaş	31-35 Yaş	36-40 Yaş	41-45 Yaş	46-50 Yaş	51- Yaş Üzeri
	-	-	1	1	1	2	4
Yüzde	-	-	11,1	11,1	11,1	22,2	44,4

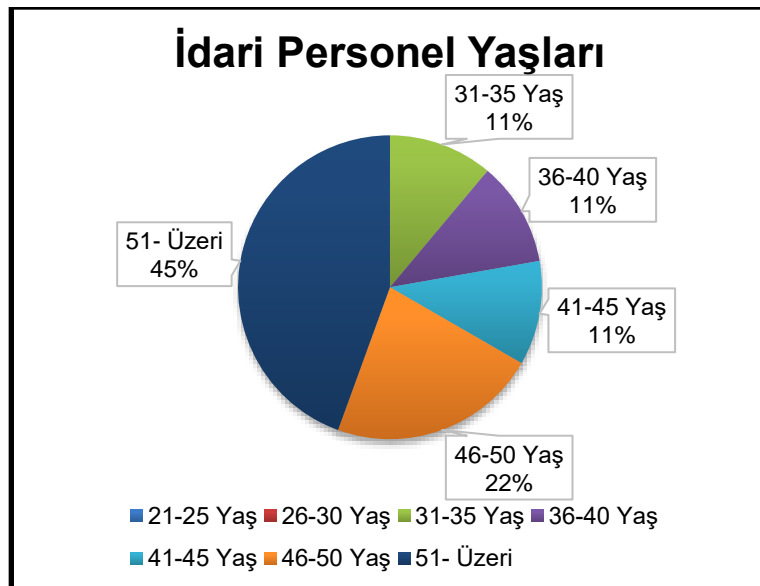

Fakültemizde 9 (dokuz) kadrolu idari personel bulunmaktadır. Bu personelin 4 (dört)'ü 2547 Sayılı Kanun'un 13-b/4 maddesi uyarınca diğer Fakülte ve Yüksekokullardagörevlendirmiştir. Ayrıca, diğer birimlerden 5(beş) personel fakültemizde görevlendirilmiş olup, Fakültemizde toplamda 10 (on) idari personelimiz mevcuttur. Bu personellerimizin **%66,67'si emekliliğe hak kazanmış durumdadır. Bu tablo dikkate alındığında 2022 yılında fakültemizin idari personel ihtiyacı hat safhadadır.**

4.11 Personelin Cinsiyet Dağılımı

Kadın Erkek Personel Dağılımı Sayıları					
	Kadın	Erkek	Toplam	K %	E %
Akademik Personel	47	20	67	70,15	29,85
İdari Personel	4	5	9	44,44	55,56
TOPLAM	51	25	76	67,11	32,89

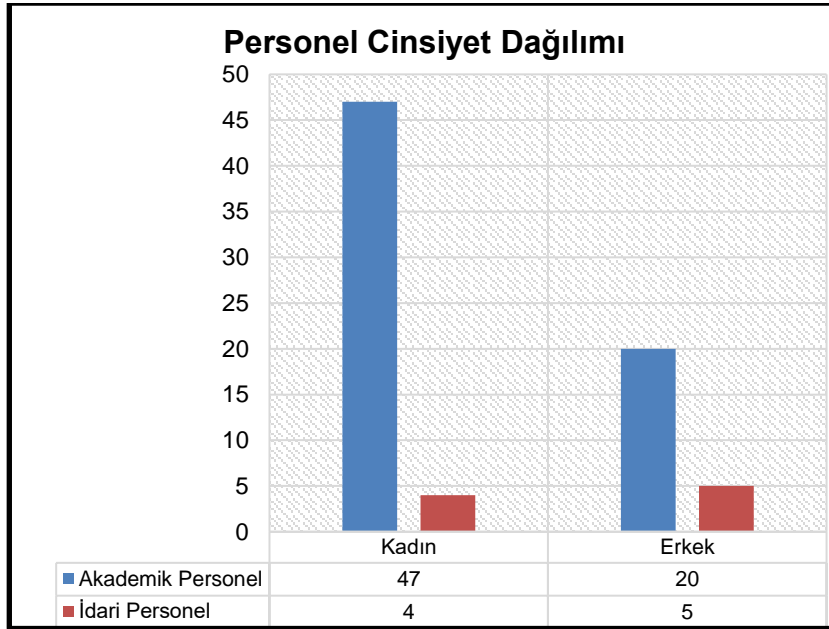

4.12 Sözleşmeli Personel ve İşçiler

4.13 Yıllar İtibarı ile Personel Sayılarının Dağılımı

Personel Sınıfı	2019 Yılı	2020 Yılı	2021 Yılı
Akademik Personel	65	69	67
Yabancı Uyruklu Akademik Personel			
İdari Personel	9	10	9
Sözleşmeli Personel			
Sürekli İşçiler			
Sürekli İşçiler (696 KHK)	7	7	5
TOPLAM	81	86	81

2547 Sayılı Kanun'un 13-b/4 maddesi uyarınca Üniversitemiz Trabzon Meslek yüksekokulu kadrosunda olan Doç. Dr. Nihan CANBAKKAL ATAÖĞLU 26.07.2019 tarihinden itibaren Mimarlık Bölümü'nde, Arsin Meslek Yüksekokulu kadrosunda olan Hande GÜL KANCA 14.06.2021 tarihinden itibaren 2547 Sayılı Kanun'un 13-b/4 maddesi uyarınca Fakültemiz İç Mimarlık Bölümü'nde görevlendirmiştir.

Tabloda da görüldüğü gibi Fakültemizde 5 (beş) sürekli işçi personel görev yapmaktadır. 2022 yılı içerisinde bir sürekli işçi personelimiz yaş haddi ile emekliye ayrılacak olması nedeniyle her geçen yıl sürekli işçi personellerimizin sayısı azalmaktadır. Fakültemizin fiziki alan, öğrenci kontenjanlarına ve doluluk kapasitelerine bakıldığında özellikle proje çalışmaları, akreditasyon ve kalite değerlendirme süreçlerinde olduğu da dikkate alındığında **sürekli işçi personeli sayısının** çok yetersiz olduğu ortadadır.

2021 YILI İÇERİSİNDE UNVAN DEĞİŞİKLİĞİ / ATAMA YAPILAN PERSONELLER					
ADI ve SOYADI	ÖNCEKİ UNVANI	HAK KAZANDIĞI UNVAN	BÖLÜMÜ	ANABİLİM DALI	Atama ve Unvan Aldığı Tarih
Nihan ENGİN	Doç. Dr.	Prof. Dr.	Mimarlık	Yapı Bilgisi	13.04.2021
Mustafa KAVRAZ	Doç. Dr.	Prof. Dr.	Mimarlık	Yapı Bilgisi	28.11.2021
Yelda AYDIN TÜRK	Doç. Dr.	Prof. Dr.	Şehir ve Bölge Plan.	Şehir Planlama	23.03.2021
Sibel MAÇKA KALFA	Dr.Öğr. Üyesi	Doç. Dr.	Mimarlık	Yapı Bilgisi	25.11.2021
Buket KÖSA		Arş. Gör.	Şehir ve Bölge Plan.	Şehir Planlama	06.0.12021
Umay BEKTAŞ		Arş. Gör.	İç Mimarlık	İç Mimarlık	16.06.2021
Beliz Büşra ŞAHİN		Arş. Gör.	Mimarlık	Şehircilik	16.06.2021
Salim ÖZBAKIR	Fakülte Sekreteri	Fakülte Sekreteri	Dekanlık /Naklen atama		26.04.2021
Nuri ADANUR	Bilg. İş.	Şef	Dekanlık		21.04.2021
Yavuz Selim PINARCI	Bilg.İşl.	Teknisyen	Dekanlık		19.04.2021

Profesör ünvanı almaları dolayısı ile Fakültemiz öğretim üyeleri sayın Prof.Dr. Yelda AYDIN TÜRK'e, sayın Prof.Dr. Nihan ENGİN'e, ve Prof. Dr. Mustafa KAVRAZ'a Mimarlık Fakültesi Dekanı sayın Prof.Dr. Cenap SANCAR tarafından tebrik belgeleri takdim edilmiştir



2021 YILI İÇERİSİNDE FAKÜLTEMİZDEN AYRILAN PERSONEL DURUMU

ADI ve SOYADI	UNVANI	BÖLÜMÜ	AYRILIŞ NEDENİ	AYRILDIĞI TARİHİ
Yalçın YAŞAR	Prof. Dr.	Mimarlık	Emekli	30.04.2021
Nilgün KİPER	Öğr. Gör. Dr.	Şehir ve Bölge Plan.	Emekli	01.09.2021
Büşra ILGAZ	Arş. Gör	Mimarlık	İstifa	02.04.2021
Handan Nuran HACİAHMETOĞLU	Fakülte Sekreteri	Dekanlık	Naklen Atama Eczacılık Fakültesi	26.04.2021
Nuri ADANUR	Şef	Dekanlık	Rektörlük Makamı Mali İşl. Des. Birimi	28.07.2021

5-Sunulan Hizmetler

5.1 Eğitim Öğretim Hizmetleri

19 Eylül 1963 tarih ve 336 sayılı kanunla İnşaat-Mimarlık Fakültesi bünyesinde yer alan Mimarlık Bölümü 1981 Üniversiteler Yasasıyla da Mühendislik-Mimarlık Fakültesi içinde yer almış, Bakanlar Kurulu'nun 04.07.2005 tarih ve 9127 Sayılı kararı ile de Mühendislik Fakültesi bünyesinden ayrılarak Mimarlık Fakültesi çatısı altında 3 bölüm ile kurulmuştur.

Fakültemizin Mimarlık Bölümü 19 Eylül 1963, İç Mimarlık 13 Haziran 1991 ve Şehir ve Bölge Planlama Bölümü 13 Haziran 2003 yılında kurulmuştur. Fakültemizin 2 doktora, 3 yüksek lisans, 1 tezsiz yüksek lisans programı mevcuttur.

Lisans programlarına giriş sadece bu sınavdan alınan puana bağlıdır. Öğrenciler, sınav sonucunda aldıkları puanlara göre, girebilecekleri bölüm tercihlerini sıralayarak, tercih formlarını öğrenci seçme yerleştirme merkezine (ÖSYM) gönderirler. ÖSYM, bütün başvuruları alır, başvuruları puan türüne göre gruplar,

puanları en yüksekten en düşüğe doğru sıralar, tercih edilen puan türüne göre bütün mevcut programları listeler ve öğrencileri tercih ettikleri programlardan birine yerleştirir. Ülkemizdeki üniversitelere girecek yabancı öğrencilerin seçimi, Yabancı Öğrenci Sınavı (YÖS) adı verilen merkezi bir sınav ile yılda bir kez yapılır.

Mimarlık Bölümü mezunları istihdam alanları arasında Bakanlıklar, Belediyeler, Üniversiteler, Enstitüler, Bankalar, Özel Şirketler, Özel Bürolar vb. yer almaktadır. İç Mimarlık Bölümü mezunları mesleki anlamda belediyeler, bakanlıklar, üniversiteler gibi kamu sektöründe, çeşitli iç mimarlık, mimarlık, tasarım büro ve şirketlerinde, çeşitli mobilya tasarlayan ve pazarlayan kuruluşlarda, banka ve mağaza gibi şube sistemiyle çalışan kurumların merkezlerinde İçmimar olarak çalışabilmektedir. Ayrıca mezunlarımızın bazıları ise kendi tasarım bürolarını oluşturarak mekân tasarımına katkıda bulunmaktadırlar. Şehir ve Bölge Plancıları yerel yönetimlerde, merkezi yönetimin çeşitli kurumlarında / kuruluşlarında ve özel sektörde, serbest plancı olarak ya da planlama ofislerinde çalışabilirler.

Fakültemiz Mimarlık Bölümü'nün MİAK tarafından akreditasyon süreci, hâlihazırda Özdeğerlendirme Raporu'nun incelenmesi aşamasında olup, 2022 yılı içerisinde saha ziyareti yapılacaktır. İç Mimarlık ve Şehir ve Bölge Planlama Bölümlerimizi akredite edecek olan dernekler henüz YÖKAK tarafından yetkilendirilmemiş olduğundan akreditasyon başvuru hazırlıkları devam etmektedir.

5.1.1 Eğitim Öğretim Hizmeti Sunan Birimler

Fakülte Adı	Program Adı	Süre
Mimarlık Fakültesi	İç Mimarlık	4
Mimarlık Fakültesi	Mimarlık	4
Mimarlık Fakültesi	Şehir ve Bölge Planlama	4

5.1.2 Öğrenci Sayıları

MİMARLIK FAKÜLTESİ	Hazırlık		1.Sınıf		2.Sınıf		3.Sınıf		4.Sınıf		5.Sınıf		6.Sınıf		Beklemeli		Toplam		Toplam
	K	E	K	E	K	E	K	E	K	E	K	E	K	E	K	E	K	E	
İÇ MİMARLIK	0	0	57	15	54	23	49	21	44	16	0	0	0	0	64	22	268	97	365
MİMARLIK	0	0	93	39	79	47	61	43	74	44	0	0	0	0	83	72	390	245	635
ŞEHİR ve BÖLGE PLANLAMA	0	0	19	41	40	33	45	31	41	16	0	0	0	0	54	27	199	148	347
GENEL TOPLAM	0	0	169	95	173	103	155	95	159	76	0	0	0	0	201	121	857	490	1347

MİMARLIK FAKÜLTESİNİ TERCİH EDEN ÖĞRENCİLERİN TÜRKİYE GENELİNDEKİ DAĞILIMI



YILLARA GÖRE AKADEMİK PERSONEL VE ÖĞRENCİ SAYILARI

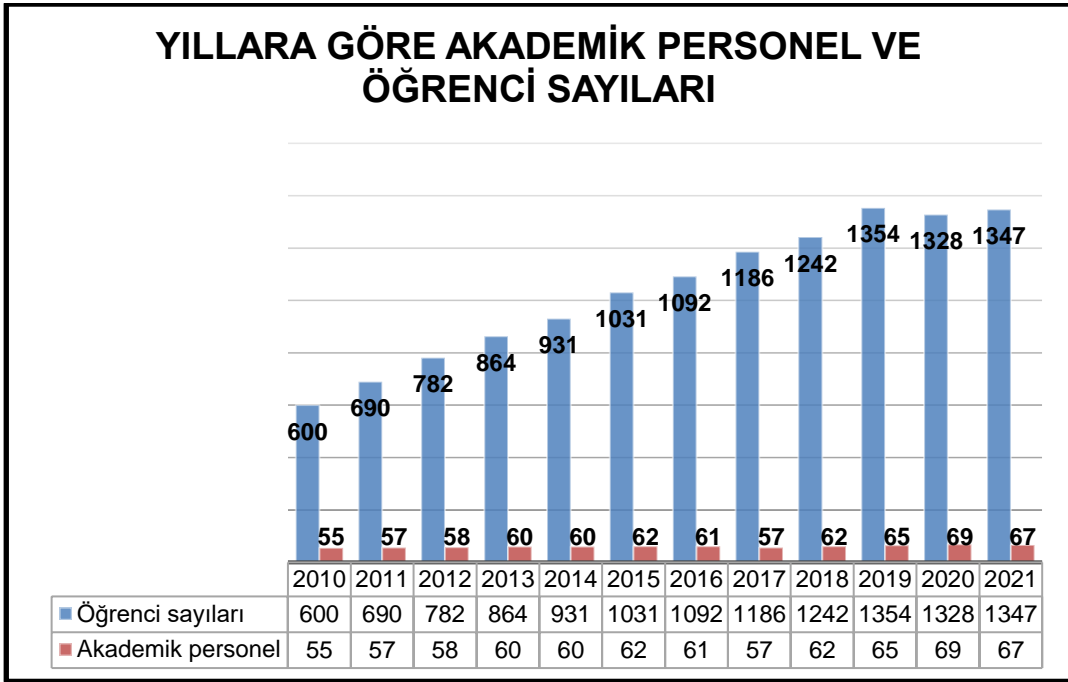

5.1.3 Yabancı Dil Hazırlık Sınıfı Öğrenci Sayıları

5.1.4 Öğrenci Kontenjanları ve Doluluk Oranları

Bölüm/Program	Genel Kontenjan	Toplam Yerleşen	Ek Kontenjan	Toplam Kayıt Olan	En Küçük Puan	En Büyük Puan	Doluluk Oranı
İç Mimarlık	70	67	-	67	308,80	377,68	93,055
Mimarlık	115	117	1	118	261,97	308,86	100,00
Şehir ve Bölge Planlama	70	45	14	59	198,34	283,73	76,38

5.1.5 Yüksek Lisans ve Doktora Programları (*)

Enstitülerdeki Öğrencilerin Yüksek Lisans (Tezli/ Tezsiz) ve Doktora Programlarına Dağılımı					
Birim Adı	Program Sayısı	Yüksek Lisans Yapan Sayısı		Doktora Yapan Sayısı	Toplam
		Tezli	Tezsiz		
MİMARLIK FAKÜLTESİ	İç Mimarlık	41	-	-	41
	Mimarlık	119	-	93	212
	Şehir ve Bölge Planlama	50	-	10	60
	Genel Toplam	210		103	313

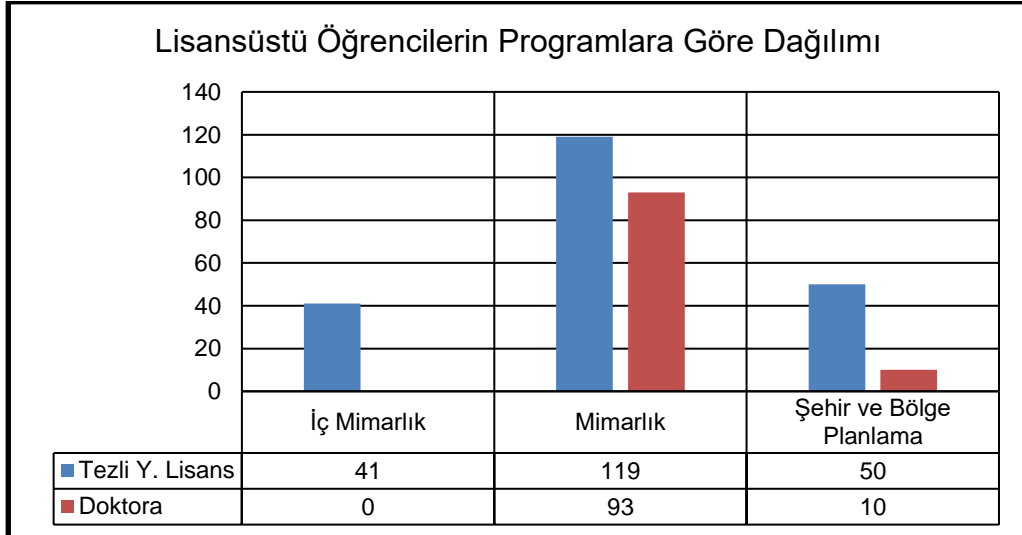

5.1.6 Yabancı Uyruklu Öğrenciler

Yabancı Uyruklu Öğrencilerin Sayısı ve Bölümleri			
MİMARLIK FAKÜLTESİ	Kız	Erkek	Toplam
İç Mimarlık	6	7	13
Mimarlık	16	14	30
Şehir ve Bölge Planlama	4	6	10
TOPLAM	26	27	53

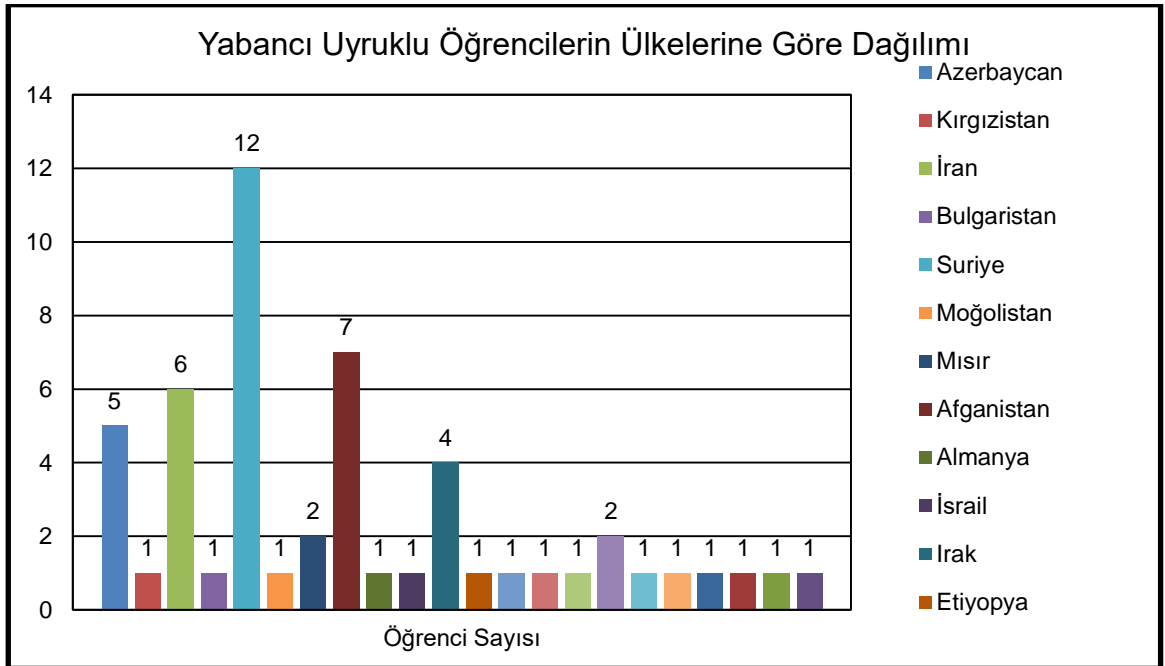
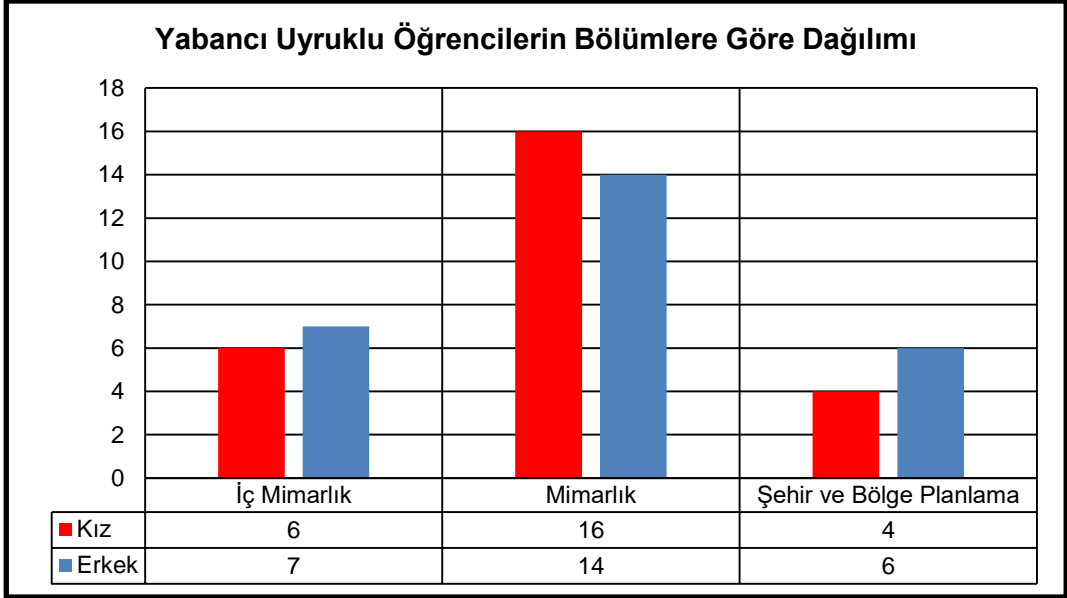

5.1.7 Engelli Öğrenci Sayıları

5.1.8.1 Kuruluşundan Bugüne Kadar Mezun Öğrenci Sayıları

Bölüm/ Program	Kız	Erkek	Toplam
İç Mimarlık	630	238	868
Mimarlık	1723	1504	3227
Şehir ve Bölge Planlama	290	132	422
FAKÜLTE TOPLAMI	2643	1874	4517

Mezun Öğrenci Sayıları (Yıllar itibariyle)

Program/Bölüm	2015-16	2016-17	2017-18	2018-19	2019-20	2020-21
İç Mimarlık	42	54	63	55	61	45
Mimarlık	94	90	105	100	86	95
Şehir ve Bölge Planlama	31	36	47	26	48	38
FAKÜLTE TOPLAMI	67	180	215	181	195	178

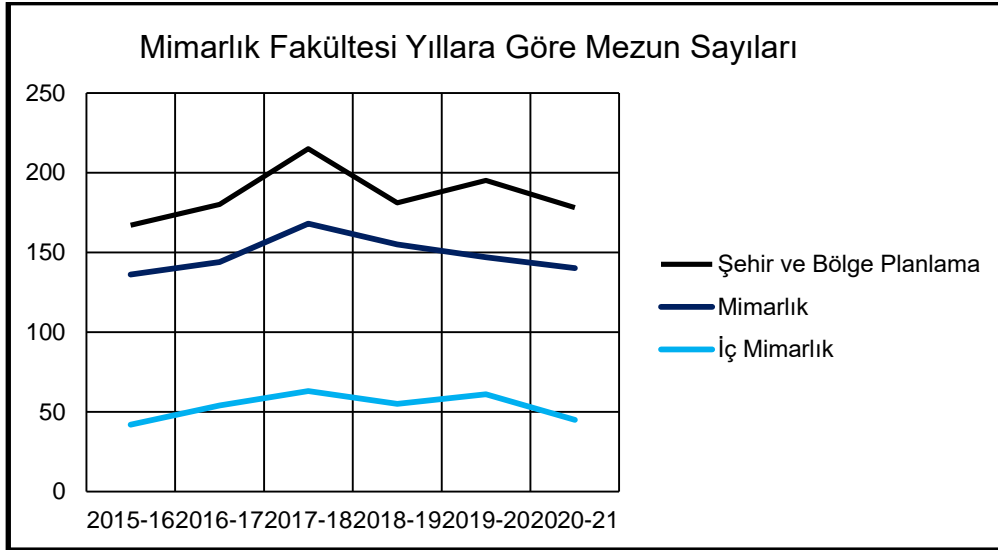

5.1.9 Yatay Geçiş Sayıları

MİMARLIK FAKÜLTESİ	Yatay Geçiş	Merkezi Yatay Geçiş	Merk. Yatay Geçiş ve Yatay Geçiş	Kurum İçi
	Gelen	Gelen	Giden	Geçiş yapan
İç Mimarlık	5		8	1
Mimarlık	2	5	10	2
Şehir ve Bölge Planlama	2		5	
FAKÜLTE TOPLAMI	9	5	23	3

5.3 Araştırma Hizmetleri

Üniversitemizin Araştırma politikası, 2019-2023 Stratejik Planında belirtilmiş olan “Yenilikçi Üretim İçin Araştırma Kapasitesini Geliştirmek” amacı doğrultusunda birimimiz akademisyenleri tarafından yürütülen kurum içi ve kurum dışı projelere ilişkin bilgiler aşağıda sunulmuştur.

5.3.1 2021 Yılı BAP Proje Bilgileri (*)

BİRİM ADI	2021 YILI İÇİNDE AÇILAN		ÖNCEKİ YILLARDAN DEVREDENLERLE BERABER TOPLAM	
	PROJE SAYISI	TOPLAM BÜTÇE (TL)	PROJE SAYISI	TOPLAM BÜTÇE (TL)
Mimarlık Fakültesi	1	₺6.358,10	2	₺28.371,80

5.3.2 2021 Yılında Kabul Edilen BAP Projelerinin Türlerine Göre Dağılımı

PROJE TÜRÜ	PROJE SAYISI	PROJELERİN TOPLAM BÜTÇESİ (TL)
BAP01- Temel Araştırma Projesi		
BAP02- Hızlı Destek Projesi		
BAP03- Başlangıç Destek Projesi		
BAP04- Araştırma Altyapı Projesi		
BAP05-Yurt Dışı Araştırma Projesi		
BAP06-Lisansüstü Tez Projesi	1	₺6.358,10
BAP07-Kamu-Üniversite Sanayi İşbirliği Araştırma Projesi		
BAP08-Öncelikli Alanlar Araştırma Projesi		
BAP09-Lisans Öğrenci Projesi		
BAP10 -Eş Finansmanlı Bilimsel Araştırma Projesi		
BAP11 Disiplinler Arası İşbirliği Projesi		
BAP12 Doktora Sonrası Araştırma Projesi		
TOPLAM	1	₺6.358,10

5.3.3 2021 Yılı Kurum Dışı Proje Bilgileri

	Proje Sayısı	Projelerin Toplam Bütçesi
2021 Yılında açılan TÜBİTAK Projesi	1	66.085,94
2021 yılında Açılan Diğer (TAGEM, DOKA, DOKAP,BOREN, TÜSEB vb.)	-	-
Toplam	1	66.085,94

Mimarlık Fakültesi İç Mimarlık Bölümü akademik kadromuzdan Dr. Öğr. Üyesi Özge İSLAMOĞLU'nun TÜBİTAK 4004 - Doğa Eğitimi ve Bilim Okulları adlı projesi desteklenmiştir.

Proje Başlığı: Trabzon'da Kültürel Mirasımıza Sahip Çıkıyoruz 2

TÜBİTAK 4004 Doğa Eğitimi ve Bilim Okulları kapsamında hazırlanan "Trabzon'da Kültürel Mirasımıza Sahip Çıkıyoruz 2" isimli projede, Trabzon kentinde yaşayan ortaokul 5. 6. 7. sınıf düzeyindeki öğrencilere kültürel miras kavramının açıklanması, yaşadıkları kentteki kültürel mirasın farkında olmaları, koruma ve kültürel miras kavramları hakkında, yaparak, yaşayarak, dokunarak, eğlenerek, öğrenerek duyarlılık kazanmaları amaçlanmaktadır.

5.4 Kültür Hizmetleri (*)

5.5 Spor Hizmetleri

5.6 Öğrenci Kulüpleri Faaliyetleri

Kulübün Adı	Kulüp Başkanları
Eskiz Kulübü	Taha ÖZMEN
İç Mimarlık Kulübü	Ayşe Hanım AŞIK
Şehircilik Kulübü	Egenur ILGIN

5.7 Eğitim Öğretim ve Diğer İdari Faaliyetler



10 Kasım 2021 Atatürk'ü Anma Töreni

KTÜ şbp

KTÜ MİMARLIK FAKÜLTESİ ŞEHİR VE BÖLGE PLANLAMA BÖLÜMÜ

2020-2021 Eğitim Öğretim Yılı
Bahar Dönemi SEMİNERLERİ-6

PROF. DR. ÇAĞATAY KESKİNOĞLU

Planlama ve Kurum Yaratım

1977 yılında İstanbul'da doğan Prof. Dr. Çağatay Keskin, İstanbul Kültür Enstitüsü'nde 1999 yılında Şehir ve Bölge Planlama Bölümü'nde öğrenim gönmüş olup, 1999 yılında KTÜ'ye, Kurum Yaratım ve Şehir ve Bölge Planlama Bölümü'nde öğretim görevlisi olarak, 2004 yılında Doçentlik unvanını almıştır. 2010 yılında KTÜ'de Profesör unvanını almıştır. 2011 yılında KTÜ'de Profesör unvanını almıştır. 2012 yılında KTÜ'de Profesör unvanını almıştır. 2013 yılında KTÜ'de Profesör unvanını almıştır. 2014 yılında KTÜ'de Profesör unvanını almıştır. 2015 yılında KTÜ'de Profesör unvanını almıştır. 2016 yılında KTÜ'de Profesör unvanını almıştır. 2017 yılında KTÜ'de Profesör unvanını almıştır. 2018 yılında KTÜ'de Profesör unvanını almıştır. 2019 yılında KTÜ'de Profesör unvanını almıştır. 2020 yılında KTÜ'de Profesör unvanını almıştır. 2021 yılında KTÜ'de Profesör unvanını almıştır.

18 MAYIS 2021 - ÇARŞAMBA
12.00 - 12.30

Seminer Mimarlık TARAMA Dershanesi ÇAĞATAY KESKİNOĞLU tarafından
SABİH SABİH YOLU'nda

ŞBP Eğitim Binası ve ŞBP Eğitim Salonunda

KTÜ şbp

KTÜ MİMARLIK FAKÜLTESİ ŞEHİR VE BÖLGE PLANLAMA BÖLÜMÜ

2020-2021 Eğitim Öğretim Yılı
Bahar Dönemi SEMİNERLERİ-9

PROF. DR. ADEM ERDEM ERBAŞ

Liman Kentlerinde Mekanosal Yapı Karakteristikleri

1968 yılında İstanbul'da doğan Prof. Dr. Adem Erdem Erbaş, İstanbul Kültür Enstitüsü'nde 1990 yılında Şehir ve Bölge Planlama Bölümü'nde öğrenim gönmüş olup, 1990 yılında KTÜ'ye, Kurum Yaratım ve Şehir ve Bölge Planlama Bölümü'nde öğretim görevlisi olarak, 2004 yılında Doçentlik unvanını almıştır. 2010 yılında KTÜ'de Profesör unvanını almıştır. 2011 yılında KTÜ'de Profesör unvanını almıştır. 2012 yılında KTÜ'de Profesör unvanını almıştır. 2013 yılında KTÜ'de Profesör unvanını almıştır. 2014 yılında KTÜ'de Profesör unvanını almıştır. 2015 yılında KTÜ'de Profesör unvanını almıştır. 2016 yılında KTÜ'de Profesör unvanını almıştır. 2017 yılında KTÜ'de Profesör unvanını almıştır. 2018 yılında KTÜ'de Profesör unvanını almıştır. 2019 yılında KTÜ'de Profesör unvanını almıştır. 2020 yılında KTÜ'de Profesör unvanını almıştır. 2021 yılında KTÜ'de Profesör unvanını almıştır.

12 MAYIS 2021 - ÇARŞAMBA
12.00 - 12.30

Seminer Mimarlık TARAMA Dershanesi ADEM ERDEM ERBAŞ tarafından
SABİH SABİH YOLU'nda

ŞBP Eğitim Binası ve ŞBP Eğitim Salonunda

KTÜ şbp

KTÜ MİMARLIK FAKÜLTESİ ŞEHİR VE BÖLGE PLANLAMA BÖLÜMÜ

ONLINE
PROJE SERGİSİ

SEMİNER
MOSKİT YEŞİLLEŞTİRME

"Şehir ve Bölge Planlama Modeli Çalışma Alanları"

1975 yılında İstanbul'da doğan Prof. Dr. Mustafa Kemal Çelik, İstanbul Kültür Enstitüsü'nde 1995 yılında Şehir ve Bölge Planlama Bölümü'nde öğrenim gönmüş olup, 1995 yılında KTÜ'ye, Kurum Yaratım ve Şehir ve Bölge Planlama Bölümü'nde öğretim görevlisi olarak, 2004 yılında Doçentlik unvanını almıştır. 2010 yılında KTÜ'de Profesör unvanını almıştır. 2011 yılında KTÜ'de Profesör unvanını almıştır. 2012 yılında KTÜ'de Profesör unvanını almıştır. 2013 yılında KTÜ'de Profesör unvanını almıştır. 2014 yılında KTÜ'de Profesör unvanını almıştır. 2015 yılında KTÜ'de Profesör unvanını almıştır. 2016 yılında KTÜ'de Profesör unvanını almıştır. 2017 yılında KTÜ'de Profesör unvanını almıştır. 2018 yılında KTÜ'de Profesör unvanını almıştır. 2019 yılında KTÜ'de Profesör unvanını almıştır. 2020 yılında KTÜ'de Profesör unvanını almıştır. 2021 yılında KTÜ'de Profesör unvanını almıştır.

12 OCAK 2021
12.00 - 12.30

Seminer Mimarlık TARAMA Dershanesi MUSTAFA KEMAL ÇELİK tarafından
SABİH SABİH YOLU'nda

ŞBP Eğitim Binası ve ŞBP Eğitim Salonunda

KTÜ

KARADENİZ TEKNİK ÜNİVERSİTESİ MİMARLIK FAKÜLTESİ
ŞEHİR VE BÖLGE PLANLAMA BÖLÜMÜ

SÜHEYLA ÇEBİ KARAHAN

Mimar

"DİJİTAL ÇAĞDA GİRİŞİMLİLİK"

**MESLEKİ ETKİLEŞİM
SEMİNERLERİ-I**

2 HAZİRAN 2021 ÇARŞAMBA
SAAT: 13:00

Mimarlık Meslekleri TARAMA Dershanesi ÇEBİ KARAHAN tarafından
SABİH SABİH YOLU'nda

ŞBP Eğitim Binası ve ŞBP Eğitim Salonunda

KTÜ şbp

KTÜ MİMARLIK FAKÜLTESİ ŞEHİR VE BÖLGE PLANLAMA BÖLÜMÜ

MEZUNİYET PROGRAMI

13.00 - 14.00

2020-21 MEZUNİYET MEZUNİYET YÖREKİ
ACİL DURUMLAR
MÜHÜRLEME
SUNUMLAR
14.00 - 15.00

15.00 MEZUNİYET KURULUŞU
Tutar: 1000 TL - 1000 TL - 1000 TL - 1000 TL

15.00 - 16.00
BÖLİM BAŞKANLARI
TAM MEZUNİYET
ANILAR - FİYATLAR
16.00 - 17.00

VEFA ÖZLEMİSEKİ

14 AĞUSTOS 2021 - ÇARŞAMBA
12.00 - 12.30

Proje Mimarlık TARAMA Dershanesi VEFA ÖZLEMİSEKİ tarafından
SABİH SABİH YOLU'nda

ŞBP Eğitim Binası ve ŞBP Eğitim Salonunda

TMMOB
İÇMİMARLAR ODASI
Chamber of Interior Architects of Turkey

1976

KÜLTÜREL ETKİLEŞİMLER KOMİSYONU
KTÜ İÇ MİMARLIK BÖLÜMÜ

SEMİNER

**İÇMİMARLAR ODASI
TRABZON ŞUBESİ**

Tarih ve saat
07.10.21 11.00

Yer
MA4 Derşliçi

Seminer 2. sınıf öğrencilerinin katılmasına açıktır

SEMİNER ETKİNLİĞİ

PINAR UNLU

Deneyim
Tasarımda
Multidisipliner
Yaklaşımlar

I-AM

24.03.21 17.00

ÇEVİRİM İÇİ SEMİNERLER
KÜLTÜREL ETKİLEŞİMLER KOMİSYONU
KTÜ İÇ MİMARLIK BÖLÜMÜ

ARIF ÖZDEN
Tasarım - Çizim - Fotoğraf

"Arif Özden
Tasarımın ve
Deneyimleri"

Arif Özden Mimarlık

22.05.21 16.30



Kurumsal kapasiteyi artırmak ve kurumsal kültürü yaygınlaştırmak

10.12.2021 tarihinde KTÜ Mimarlık Fakültesi Şinasi Aydemir toplantı salonunda, Bizim Neslin Uşakları (BNU) Derneği Trabzon Şube Sorumluları, Prof.Dr. Faruk AYDIN ve Semra TURAN ile bir araya gelinmiştir. Fakültemizin ve temsil ettiği alt birimlerimizin dış paydaşları ile yapılan toplantıda; ileriye yönelik yapılabilecek ortaklıklar çerçevesinde, staj imkaları yaratılması, Trabzon'un Kültürel mirasını görünür kılabilecek etkinlikler düzenlenmesi, Fakültemizin teknik donanım ihtiyacının karşılanması vb. konular gündeme taşınmıştır. Karşılıklı destek konusunda hemfikir olunan buluşma sonunda, BNU derneği, ihtiyaç duyan öğrencilerimize ulaştırılmak üzere maddi desteklerini sunmuşlardır.



TMMOB İç Mimarlar Odası Trabzon Şube Yönetimi, 23.11.2021 tarihinde Dekanımız sayın Prof. Dr. Cenap SANCAR'ı makamında ziyaret etmiştir. Ziyaret çerçevesinde İç Mimarlık eğitiminin gelişimi konusunda karşılıklı iş birlikleri söz konusu edilmiştir.



Akademisyen Memnuniyeti Ve Aidiyeti

Emekliye ayrılmış olan akademisyenler ile buluşmalar gerçekleştirilerek, yeni nesil akademisyenlerin, onların bilgi ve tecrübelerinden faydalanmalarının sağlanması. Böylece kuruma yıllarca emek veren personelin, unutulmamış olma duygusu ile aidiyet duygularının perçinlenmesi

5.8 Talep, Şikâyet ve İhbarlar

	CİMER/DENETLEME KURULU/REKTÖRLÜK/BÖLÜM			Açıklama
	Öğrenci	Personel	Diğer	
Şikâyet	6	-	-	Bilgi Belge isteği
Talep/Öneri/Bilgi	-	-	-	
İhbar	-	-	-	
TOPLAM	6	-	-	Bilgi Belge isteği

Fakültemizdeki dilek ve şikâyet kutusuna 2021 yılında 2 (iki) adet talep iletilmiştir.

Fakültemiz Dekanlığı tarafından iletilen taleple ilgili iyileştirme çalışmaları yapılmıştır

6-İç Kontrol ve Kalite Güvence Sistemi

6.1 Yönetim ve İç Kontrol Sistemi

6.1.1 İç Kontrol

Üniversite İç Kontrol Eylem Planı kapsamında mevcut durum ve 2021 yılı içerisinde gerçekleştirilen faaliyetler aşağıdaki tabloda gösterilmiştir.

BİLEŞENLER	STANDARTLAR	GERÇEKLEŞTİRİLEN EYLEMLER
KONTROL ORTAMI	Standart 1: Etik Değerler ve Dürüstlük	Etik İlkeler güncellenerek WEB sayfasına konuldu.
	Standart 2: Misyon, Organizasyon Yapısı ve Görevler	Organizasyon yapısı, güncellendi.
	Standart 3: Personelin Yeterliliği ve Performansı	Personelin yeterliliği ve performansını arttırmak amacıyla Genel Sekreterlik tarafından düzenlenen Memur Akademisi eğitim programlarına personelin katılımı sağlandı. 2021 yılı içerisinde Birimimizde görevli 2 personel Görevde Yükselme ve Ünvan Değişikliği sınavında başarılı olarak unvan almıştır.
	Standart 4: Yetki Devri (Yetki Devretme, İmza Yetkisi)	Yetki Devri: İmza Yetkisi: 2 (iki) yıl süre ile Dekan Yardımcısı Doç. Dr. Erkan AYDINTAN Çevre, Bakım ve Onarım, Personel İşleri, Bina Sorumluluğu, Dekan Yardımcısı Doç. Dr. Serap DURMUŞ ÖZTÜRK Satın Alma İşlemleri, Taşınır Kontrol Yetkilisi, Yazı İşleri, UZEM Koordinatörlüğü, İç Kontrol,

		Fakülte Sekreteri Salim ÖZBAKIR'a maaş, özlük hakları, öğrenci transkriptleri, ders planları, diploma gibi belgelerinin aslı gibi yapıp imzalanma yetkisi verildi.
RİSK DEĞERLENDİRME	Standart 5: Planlama ve Programlama	2019-2023 dönemi stratejik plan için, veri girişi düzenli olarak yapılmıştır.
	Standart 6: Risklerin Belirlenmesi ve Değerlendirilmesi	Fakülte personellerimize 21.09.2021 tarihinde İç Kontrol Eğitimi verildi. Genel Sekreterlik koordinatörlüğünde yürütülen eğitimi Genel Sekreter Yardımcısı Fazlı ÖZTEL, Strateji Geliştirme Daire Başkanlığı Mali Hizmetler Uzmanı Nuray SANCI ABANOZ, Şeyda BALÇIK AYAZ ve Kalite Uzmanı Rükiye KARAMAN ARZ'dan oluşan ekip tarafından verildi.
KONTROL FAALİYETLERİ	Standart 7: Kontrol Stratejileri ve Yöntemleri	2022-2024 yıllarına ait Fakültemizi bütçesi hazırlandı.
	Standart 8: Prosedürlerin Belirlenmesi	Genel Sekterlik Koordinatörlüğünde prosedür hazırlanarak web sayfasında yayımlandı.
	Standart 9: Görevler Ayrılığı	2021 yılında mali karar ve işlemlerin onaylanması, uygulanması, kaydedilmesi ve kontrol edilmesi görevleri mevcut personel arasında paylaştırılarak, yeni Piyasa Fiyat Araştırma Komisyonu, Demirbaş ve Sarf Malzemesi Muayene ve Kabul Komisyonu ile Kayıttan düşme Komisyonu oluşturuldu.
KONTROL FAALİYETLERİ	Standart 10: Hiyerarşik Kontroller	Yıl içerisinde yapılan toplam 8 adet yazılı talep, öneri, şikayet ve ihbar incelendi, 8 tanesi sonuçlandırıldı.
	Standart 11: Faaliyetlerin Sürekliliği	Daha önce hazırlanıp personele duyurulan Vekil Personel Listesi 2021 yılında da uygulanmaya devam edildi. 2021 Yılında Öğrenci el rehberi güncellenerek ve broşür haline getirilerek web sayfasında yayınlandı.
	Standart 12: Bilgi Sistemleri Kontrolleri	Bilgi sistemlerini kullanan, veri girişi yapacak uygun personele görevleri resmi yazı ile bildirildi. Görevden ayrılan, veya görev yeri değişen personelin yetkileri kaldırıldı, yeni göreve başlayanlara yetki verildi. Yeni uygulamaya giren bilgi sistemleri için de uygun personele yetki verildi.
	Standart 13: Bilgi ve İletişim	Üniversitemiz tarafından ve diğer kamu kurumları tarafından geliştirilen lisanslı yazılımların yetki verilen kişiler tarafından kullanılması sağlandı.
	Standart 14: Raporlama	Faaliyet raporu web sayfasından yayımlanarak, kamuoyu ile paylaşıldı.

BİLGİ VE İLETİŞİM	Standart 15: Kayıt ve Dosyalama Sistemi	Elektronik Belge Yönetim Sistemi (EBYS) ile 2021 yılı içerisinde Fakültede 2048 kurum içi yazışma yapıldı. 2021 Yılı içerisinde Memur Akademisi ve kapsamında yapılan eğitimlere personelimizin katılımı sağlanmıştır.
	Standart 16: Hata, Usulsüzlük ve Yolsuzlukların Bildirilmesi	Mali konularla ilgili 82 işlem gerçekleşmiş olup herhangi bir bulguya rastlanmamıştır.
İZLEME	Standart 17: İç Kontrolün Değerlendirilmesi	Covid-19 salgını nedeniyle UZEM üzerinden yürütülen 2020-2021 Eğitim-Öğretim yılı Bahar dönem sonunda değerlendirilmesi yapılmıştır.
	Standart 18: İç Denetim	İÇ DENETİM: 2021 yılı içerisinde Fakültemizde herhangi bir denetim veya izleme faaliyeti yapılmadı. DIŞ DENETİM: 2021 yılında gerçekleştirilen 82 mali işlemle ilgili Sayıştay Denetçileri tarafından herhangi bir sorgu alınmadı.



Öğrenci El Rehberi



2021 Yılı İç Kontrol Eğitimi

FAKÜLTEMİZDE 2021 YILINDA KURULAN KOMİSYONLARIMIZ

2547 Sayılı Kanununun 58. Maddesinin (k) fıkrası ile Döner Sermaye Yönetmeliğinin Çerçevesinde **Üniversite-Sanayi İşbirliği Kapsamında Yapılacak Olan Ar-Ge, Tasarım ve Yenilik Projeleri/Faaliyetleri**'ni Fakültemiz bünyesinde değerlendirecek alt komisyon Fakülte Yönetim Kurulumuzun 20.08.2021 tarih ve 480 Sayılı toplantısında karar alınarak kurulmuştur.

Ar-Ge,Tasarım ve Yenilik Projeleri Değerlendirme Alt Komisyonu

Görevi	Unvanı /Adı Soyadı	Görevi/Bölümü
Başkan	Doç. Dr.Derya ELMALI ŞEN	Mimarlık
Üye	Doç. Dr. Sanem ÖZEN TURAN	Şehir ve Bölge Planlama
Üye	Doç. Dr. Şengül YALÇINKAYA	İç Mimarlık Bölümü
Yedek Üye	Doç.Dr Funda KURAK AÇICI	İç Mimarlık
Yedek Üye	Doç. Dr. Aygün ERDOĞAN	Şehir ve Bölge Planlama
Yedek Üye	Dr. Öğr Üyesi Ayhan KARADAYI	Mimarlık

MİMARLIK FAKÜLTESİ EĞİTİM KOMİSYONU

Görevi	Unvanı /Adı Soyadı	Görev Unvanı
Başkan	Prof. Dr. Cenap SANCAR	Dekan Öğretim Üyesi
Üye	Prof. Dr. Ömer İskender TULUK	Bölüm Bşk.Öğretim Üyesi
Üye	Prof. Dr. Tülay ZORLU	Bölüm Bşk.Öğretim Üyesi
Üye	Prof. Dr. Dilek BEYAZLI	Bölüm Bşk.Öğretim Üyesi
Üye	Doç. Dr. Erkan AYDINTAN	Dekan Yrd.Öğretim Üyesi
Üye	Doç. Dr. Serap DURMUŞ ÖZTÜRK	Dekan Yrd.Öğretim Üyesi
Raportör	Salim ÖZBAKIR	Fakülte Sekreteri

İÇ KONTROL KOMİSYONU

Görevi	Unvanı /Adı Soyadı	Görev Unvanı
Başkan	Prof. Dr. Cenap SANCAR	Dekan
Üye	Doç. Dr. Erkan AYDINTAN	Dekan Yrd. Öğretim Üyesi
Üye	Doç. Dr. Serap DURMUŞ ÖZTÜRK	Dekan Yrd. Öğretim Üyesi
Üye	Salim ÖZBAKIR	Fakülte Sekreteri
Üye	Türkan YILMAZ ŞEN	Ayniyat Saymanı V.
Üye	Yavuz Selim PINARCI	Teknisyen

MİMARLIK FAKÜLTESİ İLETİŞİM KOMİSYONU

Görevi	Unvanı /Adı Soyadı	Görev Unvanı
Başkan	Prof. Dr. Cenap SANCAR	Dekan Öğretim Üyesi
Üye	Doç. Dr. Erkan AYDINTAN	Dekan Yrd. Öğretim Üyesi
Üye	Doç. Dr. Serap DURMUŞ ÖZTÜRK	Dekan Yrd. Öğretim Üyesi
Üye	Prof. Dr. Ahmet Melih ÖKSÜZ	Mimarlık Bölüm Bşk. Öğretim Üyesi
Üye	Prof. Dr. Tülay ZORLU	İç Mimarlık Bölüm Bşk. Öğretim Üyesi
Üye	Prof. Dr. Dilek BEYAZLI	Şehir ve Bölge Planlama Bölüm Bşk. Öğretim Üyesi
Üye	Arş. Gör. Gizem SEYMEN	Mimarlık Bölümü Öğretim Elemanı
Üye	Arş. Gör. İrem BEKAR	İç Mimarlık Bölümü Öğretim Elemanı
Üye	Arş. Gör. Buket KÖSA	Şehir ve Bölge Planlama Bölümü Öğretim Elemanı
Üye	Salim ÖZBAKIR	Fakülte Sekreteri

MİMARLIK FAKÜLTESİ KALİTE ve AKREDİTASYON KOMİSYONU

Görevi	Unvanı /Adı Soyadı	Görev Unvanı
Başkan	Doç. Dr. Erkan AYDINTAN	Dekan Yrd., Öğretim Üyesi
Üye	Doç. Dr. Serap DURMUŞ ÖZTÜRK	Dekan Yrd., Öğretim Üyesi
Üye	Prof. Dr. Yelda AYDIN TÜRK	Öğretim Üyesi
Üye	Doç. Dr. Cengiz TAVŞAN	Öğretim Üyesi
Üye	Doç. Dr. Şengül YALÇINKAYA	Öğretim Üyesi
Üye	Doç. Dr. Muteber ERBAY	Öğretim Üyesi
Üye	Doç. Dr. Ersin TÜRK	Öğretim Üyesi
Üye	Doç. Dr. Derya ELMALI ŞEN	Öğretim Üyesi
Üye	Salim ÖZBAKIR	Fakülte Sekreteri
Üye	Öğrenci Taha ÖZMEN	Eskiz Kulübü Başkanı
Üye	Öğrenci Gülrü KARSLI	Mimarlık Fakültesi Temsilcisi
Üye	Öğrenci Ayşe Hanım AŞIK	İç Mimarlık Kulübü Başkanı
Üye	Öğrenci Egenur ILGIN	Şehircilik Kulübü Başkanı

RİSK BELİRLEME VE DEĞERLENDİRME KOMİSYONU

Görevi	Unvanı /Adı Soyadı	Görev Unvanı
Başkan	Doç. Dr. Serap DURMUŞ ÖZTÜRK	Dekan Yrd. Öğretim Üyesi
Üye	Doç. Dr. Erkan AYDINTAN	Dekan Yrd. Öğretim Üyesi
Üye	Prof. Dr. Asu BEŞGEN	Öğretim Üyesi
Üye	Doç. Dr. Aygün ERDOĞAN	Öğretim Üyesi
Üye	Doç. Dr. Filiz TAVŞAN	Öğretim Üyesi
Üye	Dr. Öğr. Üyesi Fulya ÜSTÜN DEMİRKAYA	Öğretim Üyesi
Üye	Dr. Öğr. Üyesi Gökhan Hüseyin ERKAN	Öğretim Üyesi
Üye	Öğr. Gör. Betül AKGÜL	Öğretim Elemanı
Üye	Arş. Gör. Ceyda YURTTAŞ	Öğretim Elemanı Doktora Öğrencisi
Üye	Salim ÖZBAKIR	Fakülte Sekreteri

6.1.2 Düzenlenen ve Katılım Gerçekleştirilen Eğitimler

6.1.3 Ön Mali Kontrol

Birimimizce 2021 yılı içerisinde gerçekleştirilen mali işlemlerin tür ve sayılarına ait bilgiler aşağıdaki tabloda gösterilmiştir.

İŞLEM	SAYI	İŞLEM	SAYI	İŞLEM	SAYI
Maaş	14	Mesai	-	Telefon	12
Ek Ders	10	Satın Alma	24	Jüri Ödemesi	8
Yolluk	2	Hakediş Dosyası	-	Döner Sermaye Ödemesi	12

6.2- Kalite Güvence Sistemi

KTÜ Kalite Güvence Sistemi Yönergesi kapsamında Birim Kalite Komisyonu teşkil edilmiştir.

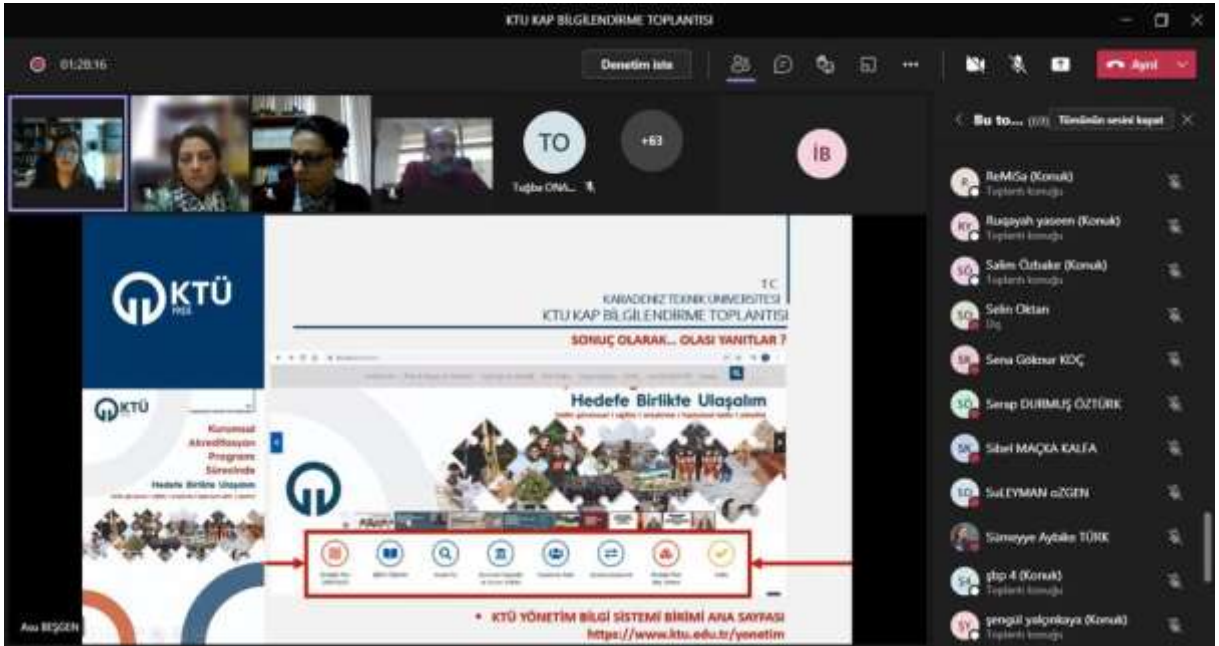

25.11.2021 tarihinde çevrim içi olarak, Fakültemiz akademik ve idari personelin geniş katılımı ile KTÜ Kalite Komisyonu Üyesi, Mimarlık Fakültesi öğretim elemanı Prof.Dr. Asu BEŞGEN tarafından, Üniversitemizin içinde bulunduğu "Kurumsal Akreditasyon Programı"nı tanıtan bir sunum gerçekleştirilmiştir.



KTÜ Mimarlık Bölümü Mezunları Derneği Organizasyonu ile 2021 yılı Mezunlar Buluşması

Birim Adı	Toplantı tarihi ve yeri	Alınan kararlar
İç Mimarlık	21.01.2021/Online	Yüz yüze bir araya gelme
Mimarlık	11.09.2021/Online	Değerlendirme ve temenniler
Şehir ve Bölge Planlama	12.05.2021/ Online	Mezunlar buluşması 2021 Organizasyon
Şehir ve Bölge Planlama	14.08.2021/Online	Değerlendirme ve temenniler

Kurumsal kapasiteyi artırmak ve kurumsal kültürü yaygınlaştırmak



Fakültemiz İdari personelleri ile yılsonu buluşması



Şehir ve Bölge Planlama Bölümü akademik ve idari personel yılsonu buluşması

MEZUNLAR BULUŞMALARI

Öğrenci iletişim ve etkinliği komisyonu tarafından düzenlenen online mezun buluşması ile akademik kadromuzu ve mezunlarımız ile bir araya geldi. Türkiye'nin farklı illerinden katılım gösteren mezunlarımız ile çevrimiçi buluşma gerçekleştirildi. Mesleki sorunlar, mevcut mesleki ortam gibi konuların gündeme geldiği buluşmada, okul anıları keyifle dinlendi. Buluşmada iç mimarlık ailesini üyesi olmanın onuru ve mutluluğu katılımcılar tarafından vurgulandı.



KARADENİZ TEKNİK ÜNİVERSİTESİ MİMARLIK FAKÜLTESİ İÇ MİMARLIK BÖLÜMÜ
ÖĞRENCİ İLETİŞİM VE ETKİNLİKLERİ KOMİSYONU

ONLINE'DA BULUŞUYORUZ!



DAVET

ESKİYİ ANMAK
GÜNCELİ KONUŞMAK
BİR MERHABEMEK İÇİN

İÇ MİMARLIK BÖLÜMÜ BEKLİYORUZ!

BULUŞMA ADRESİ

BULUŞMALAR, CEVİM İÇİ OLARAK GERÇEKLEŞTİRİLECEKTİR.
BULUŞMA LINKİ, ETKİNLİK ÖNCESİ İÇ MİMARLIK WEB SAYFASINDAN VE BÖLÜM SOSYAL MEDYA WE-SARIBINDAN PAYLAŞILACAKTIR.

MEZUNLAR BULUŞMALARI 21 OCAK 2021 20.00

Birim Danışma Kurulu toplantısı yapıldı.

Mimarlık Fakültesi 2021 Yılı Birim Danışma Kurulu Toplantısı Fakültemiz Dekanı Prof. Dr. Cenap SANCAR başkanlığında Birim Danışma Kurulu Üyeleri, Dekan Yardımcıları, Bölüm Başkanları ve Fakülte Sekterinin katılımıyla birlikte 21 Ekim 2021 tarihinde saat 19:00'da çevrim içi olarak gerçekleştirildi.

Karadeniz Teknik Üniversitesi Mimarlık Fakültesi olarak eğitim-öğretim müfredatında uygulamalı derslere daha fazla yer verilmesi, öğrencilerin pratik kazanmaları için proje ve diğer çalışmalara destek verilmesi gerektiğine önemle vurgu yapıldı. Öğrenciler ufuklarını açacak ortamlara, ulusal ve uluslararası topluluklara girmelidirler. Sekiz yarıyıl olan eğitim-öğretim müfredatlarında stajlarını en az bir yarıyıl olarak yapmalarının onlara çok şey katacağına, toplumun içerisine girerek bu süre içerisinde sosyalleşme kazanımlarına ulaşacakları belirtilmiştir.

Eğitim-öğretim süresinde yabancı dil hazırlık sınıflarında okumaları, müfredattaki dil eğitiminin nicelik ve niteliğinin artırılması, müfredat dışı kurslara gidilmesi veya değişim programlarıyla yurt dışına giderek kendilerini bir yıl süre ile yetiştirmelerinin bu konuda etken olabileceği gibi, eğitim dili ağırlıklı veya tamamen İngilizce olan okullarla yurtiçi öğrenci değişim programı çerçevesinde iş birliği protokollerinin de yapılabileceği belirtildi.

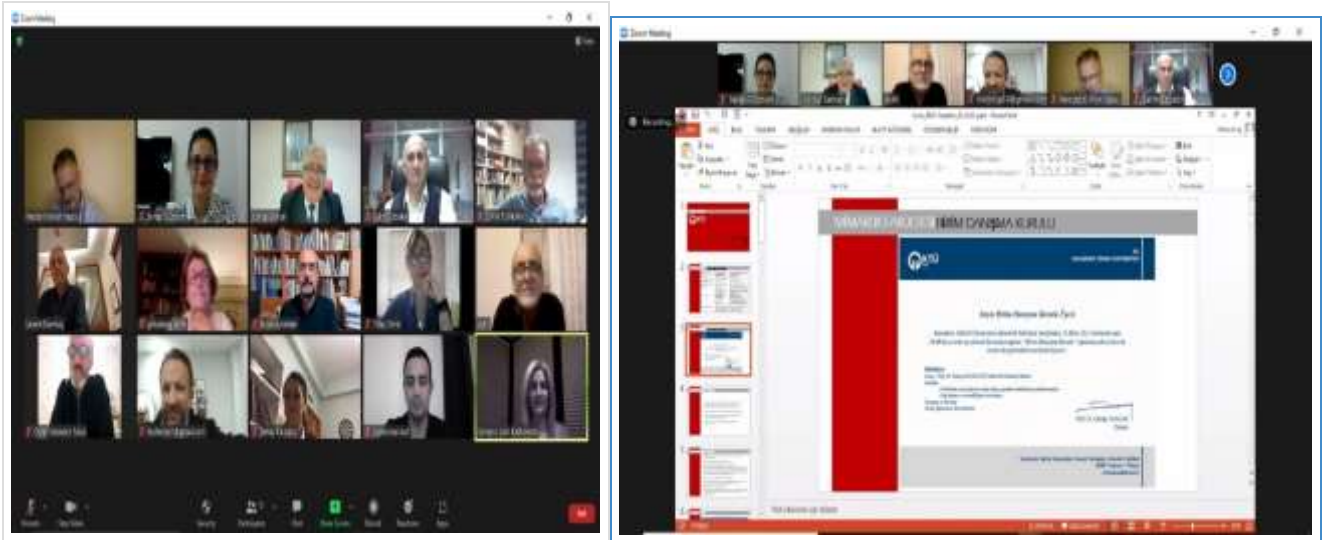

Fakültemizdeki Yabancı Uyruklu Öğrenciler İle 18.11.2021 Tarihinde Toplantı Gerçekleştirildi.

Fakültemiz Bölüm Öğrenci Temsilcileri ve Kulüp Başkanları İle Prof. Dr. Şinasi AYDEMİR Toplantı Salonunda 11.11.2021 Tarihinde bir Toplantı Gerçekleştirdi. Fakültemiz Kalite ve Akreditasyon çalışmaları kapsamında Dekanlık Yönetimi öğrenci temsilcileri ile eğitim –öğretim, staj üzerine değerlendirmeler yapıldı.



Yabancı Uyruklu Öğrenci Toplantısı



Öğrenci Temsilcileri ve Kulüp Başkanları Toplantısı

II- STRATEJİK PLAN AMAÇ ve HEDEFLER

A- KTÜ 2019-2023 Stratejik Planı Amaç ve Hedefler

AMAÇ VE HEDEFLER	Amaç 1- Eğitim-öğretimde kaliteyi geliştirerek değişime ve gelişime açık öğrenciler yetiştirmek ve mezun etmek.	
	Hedef 1. 1	Eğitim programlarının niteliği geliştirilecektir.
	Hedef 1. 2	Eğitim-öğretim altyapısı iyileştirilecektir.
	Hedef 1. 3	Öğretim elemanı niteliği artırılacaktır.
	Hedef 1. 4	Öğrenci niteliği artırılacaktır.
	Amaç 2- Yenilikçi üretim için araştırma kapasitesini geliştirmek.	
	Hedef 2. 1	Girişimcilik ve yenilikçilik kültürü ile sanayi iş birliği geliştirilecektir.
	Hedef 2. 2	Araştırmacı insan kaynağı geliştirilecektir.
	Hedef 2. 3	Araştırma altyapısı geliştirilecektir.
	Hedef 2. 4	Uygulama ve Araştırma Merkezleri daha etkin hâle getirilecektir.
	Amaç 3- Kurumsal kapasiteyi artırmak ve kurumsal kültürü yaygınlaştırmak.	
	Hedef 3. 1	Kurumsal memnuniyet ve aidiyet duygusu geliştirilecektir.
	Hedef 3. 2	Mezunlarla iletişim ve iş birliği güçlendirilecektir.
	Hedef 3. 3	Kalite kültürü yaygınlaştırılacaktır.
	Amaç 4- Toplumsal sorunlara duyarlı ve çözüm odaklı üniversite olmak.	
	Hedef 4. 1	Toplumsal sorunlara yönelik faaliyetler artırılacaktır.
	Hedef 4. 2	Bilginin topluma yayılması artırılacaktır.
	Hedef 4. 3	Sağlık alanında tanı, tedavi ve bakım süreçlerinde hizmet kalitesi artırılacaktır.
	Amaç 5- Uluslararasılaşmak	
	Hedef 5. 1	Değişim programları etkin hale getirilecektir.
	Hedef 5. 2	Uluslararası iş birliği süreçleri geliştirilecektir.
	Hedef 5. 3	Yabancı dilde eğitim veren programların sayısı artırılacaktır.
	Hedef 5. 4	Uluslararası görünürlülük daha da artırılacaktır.

B. 2019-2023 Stratejik Plan 2021 Yılı İzleme ve Değerlendirmesi

Amaç 1-Eğitim-öğretimde kaliteyi geliştirerek değişime ve gelişime açık öğrencileri yetiştirmek ve mezun etmek.		
Eğitim programlarının niteliği geliştirilecektir.	2020	2021
Akredite olan lisans programlarının toplam lisans program içindeki oranı (Akreditasyon)		
Disiplinlerarası lisansüstü program sayısı		
Müfredatları konu alan dış paydaşlarla yapılan toplantı sayısı		
Eğitim-öğretim altyapısı iyileştirilecektir.		
Öğrenci serbest çalışma alanı (m²)	-	167
Öğretim elemanı niteliği artırılabacaktır.		
Öğretim üyesi başına düşen yayın (SCI, SSCI-exp, AHCI) sayısı	0,10	0,07
Eğiticilerin eğitime katılan öğretim üyesi sayısı		
Yurtdışı bilimsel etkinlikler için yapılan akademisyen görevlendirme sayısı	1	1
Öğrenci niteliği artırılacaktır.		
Kurum dışı ödüllendirilen öğrenci sayısı		
Öğrencilerin kişisel ve mesleki gelişimlerine yönelik düzenlenen etkinlik sayısı	1	
Öğrenciler tarafından (Ön lisans, lisans, lisansüstü) başvuru yapılan kurum dışı proje sayısı	12	7
Amaç 2- Yenilikçi üretim için araştırma kapasitesini geliştirmek.		
Girişimcilik ve yenilikçilik kültürü ile sanayi işbirliği geliştirilecektir.		
Üniversite-Sanayi İş birliği kapsamında yapılan proje sayısı (içerisinde bir sanayi kuruluşunun yer aldığı TÜBİTAK, AB, Bakanlıklar, kontratlı ve benzeri projeler)		
Üniversite-Sanayi İş birliği kapsamında yürütülen lisansüstü tez sayısı		
Araştırmacı insan kaynağı geliştirilecektir.		
Kamu kurumları veya özel sektör tarafından fonlanan toplam kurum dışı proje sayısı (TÜBİTAK, AB, DOKA, DOKAP, TAGEM, Sektör Kontratlı, Bakanlık, BAP 08 ve benzeri)		
Lisansüstü (tezli yüksek lisans +doktora) öğrenci sayısının toplam öğrenci (ön lisans, lisans, tezli ve tezsiz yüksek lisans ile doktora) sayısına oranı	%17,3	%18,85
Yıllık (ulusal + uluslararası) patent belge sayısı		
YÖK 100/2000 doktora burs programına kayıtlı öğrenci sayısı	2	2
Araştırma altyapısı geliştirilecektir.		
Akredite olan altyapı (laboratuvar vb.) sayısı		
Kurum dışı destek, bağış vb. katkı alan altyapı (UYGAR, laboratuvar vb.) sayısı		
Kütüphane veri tabanı sayısı		
Kurum içi (BAP) desteklenen altyapı proje sayısı		
Uygulama ve Araştırma Merkezleri (UYGAR) daha etkin hâle getirilecektir.		

UYGAR'lar tarafından yapılan etkinlik (eğitim, seminer, konferans) sayısı		
UYGAR'lar tarafından yürütülen (kurum içi veya kurum dışı) proje sayısı		
Akredite olan veya Kalite Belgesi alan UYGAR sayısı		
UYGAR'lar tarafından dış paydaşlarla yapılan toplantı/ziyaret sayısı		
Kurumsal kapasiteyi artırmak ve kurumsal kültürü yaygınlaştırmak.		
Kurumsal memnuniyet ve aidiyet duygusu geliştirilecektir.		
Personeli bir araya getiren sosyal etkinlik sayısı	4	3
Mezunlarla iletişim ve işbirliği güçlendirilecektir.		
Mezunlarla yapılan toplantı sayısı	1	3
Toplumsal sorunlara duyarlı ve çözüm odaklı üniversite olmak.		
Toplumsal sorunlara yönelik faaliyetler artırılabilecektir.		
Belirli gün ve haftalara yönelik yapılan etkinlik sayısı		
Dezavantajlı gruplara yönelik yürütülen faaliyet sayısı		
Toplumsal hizmetlere ait web sitelerinin ziyaretçi sayısı	265.337	302.600
Uluslararası işbirliği süreçleri geliştirilecektir.		
Diğer üniversitelerle açılan uluslararası ortak program sayısı		
Yurt dışı üniversiteler, kurum ve kuruluşlar ile yürütülen faaliyet sayısı		
Yabancı dilde eğitim veren programların sayısı artırılabilecektir.		
Eğitimi % 100 yabancı dilde yürüten program sayısı		
Yabancı dilde verilen ders sayısı		
Uluslararası görünürlük daha da artırılabilecektir.		
Tanıtım amaçlı katılım sağlanan uluslararası fuar vb. etkinlik sayısı		
Yabancı uyruklu öğretim elemanı sayısı		
Yabancı uyruklu öğrenci sayısı	56	53
Birimlerimiz tarafından düzenlenen uluslararası sempozyum vb. etkinlik sayısı	1	1

III- FAALİYETLERE İLİŞKİN BİLGİ VE DEĞERLENDİRMELER

A-Mali Bilgiler

1- Bütçe Uygulama Sonuçları

1.1. Bütçe Giderleri

1.1.1 Ekonomik Düzeyde 2021 Bütçe Giderleri

EKONOMİK DÜZEYDE 2021 ÖDENEK KULLANIM DURUMU					
MİMARLIK FAKÜLTESİ	BAŞLANGIÇ ÖDENEĞİ	EK ÖDENEK	TOPLAM ÖDENEK	TOPLAM HARCAMA	GERÇEK. ORANI %
BÜTÇE GİDERLERİ TOPLAMI	10.247.000,00	1.237.675,33	11.484.675,33	11.474.086,40	89,30
PERSONEL GİDERLERİ	8.790.000,00	1.062.426,11	9.852.426,11	9.852.426,11	89,21
SGK DEVLET PRİMİ GİDERLERİ	1.432.000,00	116.949,22	1.548.949,22	1.548.949,22	92,44
MAL VE HİZMET ALIM GİDERLERİ	25.000,00	58.300,00	83.300,00	79.029,39	31,64
CARİ TRANSFERLER	-	-	-	-	-
SERMAYE GİDERLERİ	-	-	-	-	-

1.2. Bütçe Giderlerine İlişkin Açıklamalar

Fakültemiz Mali tablolar için başlangıç ödenekleri ve harcamaları baz alınarak hazırlanmıştır. Birimize 2021 yılında tahsis edilen **11.484.675,11 TL'nin 11.474.086,40 TL'si** harcanmıştır. Kurumumuzun amaçlarına, belirlenmiş politikalara ve mevzuata uygun olarak faaliyetlerin etkili, ekonomik ve verimli bir şekilde yürütülmesini, varlık ve kaynakların korunmasını, muhasebe kayıtlarının doğru ve tam olarak tutulmasını, malî bilgi ve yönetim bilgisinin zamanında ve güvenilir olarak üretilmesini sağlamak üzere oluşturulan organizasyon, yöntem, süreç ile iç denetimi kapsayan malî ve diğer kontroller yapılmıştır.

a) Personel Giderleri:

Personel giderleri için başlangıçta ayrılan **8.790.000,00 TL** miktarlık ödeneye **1.062.426,11 TL** eklenerek toplam **9.852.426,11 TL** bir ödenek tahsis edilmiştir. Bu ödenegin, tamamı Fakülte personelinin maaş, ek ders, jüri ücretleri, sosyal haklar vb. giderler için yapılan ödemelerde kullanılmıştır.

b) Sosyal Güvenlik Kurumlarına Devlet Primi Giderleri:

Fakültemizin işveren sıfatıyla, çalışanları için ödenecek sigorta ve sağlık primi ödemeleri ile ilgili ekonomik gider kodunda **1.432.000,00TL** bütçe başlangıç ödenegi öngörülmüş, yıl içinde Sosyal Güvenlik

Kurumlarına Devlet Primi giderleri ekonomik kodundan yapılan ekleme işlemleri sonucunda oluşan **1.548.949,22 TL** harcama yapılmıştır.

c) Mal ve Hizmet Alımı Giderleri:

Fakültemizin cari nitelikli giderlerinden olan büro ve kırtasiye malzemesi, temizlik malzemeleri, yakıt, (jeneratör için), laboratuvar malzemeleri, büro ve işyeri demirbaş onarımları, rutin bakım onarım giderleri, telefon ve haberleşme giderleri, personelimize mevzuatları çerçevesinde ödenen yurt içisürekli görev yolluğu giderleri ile ilgili ekonomik kodunda bulunan **25.000TL** bütçe başlangıç ödeneği öngörülmüştür. Bütçe yılı içerisinde ihtiyaç duyulan 03.5 Hizmet Alımları kodunda Mimarlık Bölümünün Akreditasyon giderleri için (MİAK) ilk iki taksidi olan 32.100TL ek ödenke aktarılması sonucunda ödemesi gerçekleşmiştir.

Ayrıca Gayri Menkul Mal Bakım ve Onarım Giderleri için 11.000 TL ek ödenek sağlanmıştır. (Okul Bakım Onarım giderlerine, boya vb. İşlerde kullanılmıştır.) Yurt içi ve yurt dışı görev yollukları covid-19 salgını nedeniyle gerçekleştirilemediğinden dolayı yolluk harcamalarında önceki yıllara göre görevlendirme yapılmamıştır. Bu süreçte 2021 yılında toplamda mal ve malzeme alım giderleri olarak **79.029,39TL** harcanmıştır.

Rektörlük Makamı Yapı İşleri ve Teknik Daire Başkanlığı tarafından Mimarlık Bölümü Seminer Salonunun yeniden onarımı yapıldı. Ayrıca bina teras katlarındaki su akıntıları için çalışmalar ile birlikte İç Mimarlık Bölüm Başkanlığı Makam odasındaki su akıntısı ile ilgili sorunlar giderilmiş oldu.

2- Mali Denetim Sonuçları

2.1. İç Denetim

2.2. Dış Denetim

2021 Yılı Mali denetimleri sonucunda Sayıştay Başkanlığı'nın denetimleri sonucunda birimize raporlanan bir bulguya raslanmamıştır. Üniversitemiz iç denetim birimi tarafından fakültemizde bir denetim faaliyeti gerçekleştirilmemiştir.

B- Performans Bilgileri

1- Bilimsel Faaliyet, Bilimsel Yayın ve Fikri Sınai Mülkiyet Hakları Bilgileri

1.1. Faaliyet Bilgileri

Kurum ve Diğer Kuruluşlar/ Üniversiteler Tarafından Düzenlenen Ulusal ve Uluslararası Bilimsel Toplantı Sayısı/Katılan sayısı								
	Biriminiz tarafından düzenlenen				Diğer Üniversiteler ve diğer kuruluşlar tarafından düzenlenen			
	Ulusal		Uluslararası		Ulusal		Uluslararası	
	Faaliyet/Etkinliğin Adı	Etkinliğe katılan yabancı akademisyen/araştırmacı sayısı	Faaliyet/Etkinliğin Adı	Etkinliğe katılan yabancı akademisyen/araştırmacı sayısı	Faaliyet/Etkinliğin Adı	Katılan Öğretim Elemanı Sayısı	Faaliyet/Etkinliğin Adı	Katılan Öğretim Elemanı Sayısı
Kongre			Livenarch VII	127				
Sempozyum								
Konferans								
Eğitim Semineri/Seminer	7							
Açık Oturum								
Söyleşi	2							
Çalıştay	2							
Toplantı	4							
Toplam	15			127				

LIVENARCH VII
livable environments & architecture
CONGRESS

HOME PROGRAM CONGRESS DETAILS ACCOMMODATION TRAVEL PAST EVENTS CONTACT

LivenARCH 2021 Proceedings Volume III

LivenARCH 2021 Congress Programme

LivenARCH VII-2021: OTHER ARCHITECT/URE(S)- session links

youtube live broadcast links

Livenarch VII KTU - Room I
Livenarch VII KTU - Room II

First Day: September 28 - 2021 - Tuesday

REFIK ANADOL
Refik Anadol Studio, Los Angeles, California, USA

ALPER DERİNBÖĞAZ
Salon Architects, İstanbul, Turkey

LINDA NUBANI
Michigan State University, East Lansing, USA

JUHANI PALLASMAA
Helsinki University of Technology, Helsinki, Finland

VIBHUTI SACHDEV
Sushant University, Gurugram, Haryana, India

GÜVEN ARIF SARGIN
Middle East Technical University, Ankara, Turkey

ANTONIO URQUIZAR-HERRERA
University of Distance Education, Mexico

www.livenarch.org
Call for Papers
OTHER ARCHITECT/URE(S)

Livenarch 2021 kongresi, Tübitak desteği ile çevrim içi olarak gerçekleştirilmiştir.

Livenarch VII KTU
46 subscribers

SUBSCRIBED

HOME VIDEOS PLAYLISTS CHANNELS ABOUT

Uploads PLAY ALL

LivenARCH VII Closing Ceremony
7 views - 2 months ago

Livenarch VII - Day -2 / Session -2 / Room -2...
14 views - 2 months ago

Livenarch VII - Day -2 / Session -1 / Room -2...
41 views - 2 months ago

Livenarch VII - Day -2 / Session -3 / Room -2 DESIGN
44 views - 2 months ago

Livenarch VII - Day -2 / Session -3 / Room -1...
17 views - 2 months ago

Birim Adı	Faaliyet Tarihi	Faaliyet Konusu	Faaliyeti Gerçekleştiren Akademisyen	Faaliyet Yeri
Mimarlık	17.11.2021	Coğrafyadan Kültüre Bağ Programı " Doğu Karadeniz Bağ Evleri"	Dr. Öğr. Üyesi Hamiyet ÖZEN	TRT2
Mimarlık	27.03.2021	Ata Yedigârı: Bedestenler ve Trabzon Bedesteni-Röportaj	Prof. Dr. Ömer İskender TULLUK	TRT Trabzon Radyosu
Şehir ve Bölge Planlama	15.07.2021	Sel Felaketi ardından kıyı dolgu alanları ile dere yatakları yakınlarındaki yapılaşmaya ilişkin teknik görüş (röportaj)	Dr. Öğr. Üyesi Gökhan Hüseyin ERKAN	Demirören Haber Ajansı CNN Türk ,NTV
Şehir ve Bölge Planlama	8.06.2021	Küresel İklim Değişikliği Üzerine Şöylesi	Doç. Dr. Aygün ERDOĞAN	KTÜ AKADEMİKA

Kitle iletişim araçları yoluyla yapılan söyleşiler

1.2. Bilimsel Yayınlar ve Fikri Sinai Mülkiyet Haklarına İlişkin Bilgiler

Üniversitemizin Araştırma Politikası ve 2019-2023 Stratejik planında yer alan “**Eğitim-öğretimde kaliteyi geliştirerek değişime ve gelişime açık öğrenciler yetiştirmek ve mezun etmek**” amacı altında yer alan “**Öğretim elemanı niteliği artırılacaktır**”, hedefi doğrultusunda birimimiz akademisyenlerine ait yıllar itibarı ile yayın bilgileri aşağıda sunulmuştur.

	2019	2020	2021
SCI, SSCI, AHCI indexlerinde yer alan KTU adresli yayınların	4	7	5
Öğretim Elemanı Başına Yayın Sayısı	4/65=0,06	7/69=0,10	5/67=0,07

YAYIN TÜRÜ		2020	2021
DERGİLERDE EDITÖRLÜK VE EDITÖRLER KURULU ÜYELİĞİ			
A. SCI, SCI-Expanded, SSCI ve AHCI kapsamındaki dergilerde editörlük ve editör kurulu üyeliği		1	
B. Alan endeksleri (ÜAK tarafından tanımlanan alanlar için) kapsamındaki dergilerde editörlük veya editör kurulu		2	
C. Diğer uluslararası hakemli dergilerde editörlük ve editör kurulu üyeliği		3	2
D. ULAKBİM TR Dizin tarafından taranan ulusal hakemli dergilerde editörlük ve editör kurulu üyeliği		1	1
MAKALE			
A. SCI, SCI-Expanded, SSCI ve AHCI kapsamındaki dergilerde yayınlanmış araştırma makalesi		6	5
B. SCI, SCI-Expanded, SSCI ve AHCI kapsamındaki dergilerde yayınlanmış derleme veya kısa makale (editöre mektup, yorum, vaka takdimi, teknik not, araştırma notu, özet ve kitap kritiği)		1	
C. Alan endeksleri (ÜAK tarafından tanımlanan alanlar için) kapsamındaki dergilerde yayınlanmış araştırma makalesi		14	10
D. Diğer uluslararası hakemli dergilerde yayınlanmış araştırma makalesi		14	39
E. ULAKBİM TR Dizin tarafından taranan ulusal hakemli dergilerde yayınlanmış makale		7	13
KİTAP			
A. Tanınmış uluslararası yayınevleri tarafından yayımlanmış özgün bilimsel kitap yazarlığı, kitap editörlüğü, kitaplarda bölüm yazarlığı		9	25
B. Tanınmış ulusal yayınevleri tarafından yayımlanmış özgün bilimsel kitap yazarlığı, bölüm yazarlığı		11	4
PATENT			
(Alanında ulusal veya uluslararası kurumlar tarafından tescillenmiş patentleri ifade eder.)	ULUSAL		
	ULUSLARARASI		
	TOPLAM		
TEBLİĞ			
(Hakemli uluslararası bilimsel konferansta, sempozyumda veya kongrede sözlü olarak sunulan ve bunların kitabında yayımlanan tam bildiri	ULUSLARARASI	4	35

1.3 Ödüller

Mimarlık Fakültesi		Ödül Adı ve Derecesi		Ödülü Veren Kurum/Kuruluş
AKADEMİK PERSONELİN ALDIĞI ÖDÜL SAYISI (Öğretim elemanının, kadrosunun bulunduğu kurum tarafından verilenler hariç.)	ULUSAL	Antakya Köprübaşı Kent Meydanı ve Yakın Çevresi Kentsel Tasarım Projesi/ Satın Alma Ödülü		Hatay Büyükşehir Belediyesi
		Mersin Büyükşehir Belediyesi "Cumhuriyet Meydanı Ve Atatürk Caddesi Çamlıbel Kentsel Tasarım Yarışması Birincilik Ödülü		Mersin Büyükşehir Belediyesi
	ULUSLARARASI	Kentsel Tasarım Stüdyosu (HUBWIELICZKA) öğrenci diploması yarışması Polonya Mimarlar Komitesi ödülü		Polonya Mimarlar Komitesi tarafından
		Üsküdar Belediyesi "Üsküdar'da Mimar Sinan'ı Anmak" Yarışması Eşdeğer Birincilik ödülü		Üsküdar Belediyesi
		Ödül Adı ve Derecesi		Ödülü Veren Kurum/Kuruluş
KURUM DIŞI ÖDÜLLENDİRİLEN ÖĞRENCİ SAYISI	ULUSAL	1-		
		2-		
	ULUSLARARASI	1-		
		2-		

Prof. Dr. Yelda AYDIN TÜRK ve Dr. Beyza KARADENİZ, Krakow Teknik Üniversitesi, Mimarlık Fakültesi Mimarlık Bölümü 1. ve 3. sınıf stüdyolarında 2021 Bahar yarıyılında uzaktan eğitimle 3 ay süreli ders vermek üzere davet edilmişlerdir. Akademisyenlerimiz yürütücülüğünde tamamlanan 3. Sınıf Kentsel Tasarım Stüdyosu (HUB WIELICZKA) projelerinden üçü, öğrenci diploması yarışmasında Polonya Mimarlar Komitesi tarafından ödüle layık görülmüştür.



Dr. Öğr. Üyesi Demet Yılmaz YILDIRIM, Öğr. Gör. Ayşegül ÖZYAVUZ, Arş. Gör. Ezel Yağmur ÇEBİ OKUMUŞ ve ekibi, Hatay Büyükşehir Belediyesi "Antakya Köprübaşı Kent Meydanı ve Yakın Çevresi Kentsel Tasarım Proje Yarışması"nda hazırlamış oldukları proje ile satınalma ödülü kazanmıştır.



Dr. Öğr. Üyesi Demet Yılmaz YILDIRIM, Öğr. Gör. Ayşegül ÖZYAVUZ, Arş. Gör. Ezel Yağmur ÇEBİ OKUMUŞ ve ekibi, Mersin Büyükşehir Belediyesi Etüt ve Projeler Dairesi Başkanlığı tarafından, ulusal ölçekte tek kademeli olarak açılmış “Cumhuriyet Meydanı ve Atatürk Caddesi Çamlıbel Kentsel Tasarım Yarışması”nda hazırlamış oldukları proje ile 1.’lik ödülü kazanmıştır.



Prof. Dr. Ömer İskender TULUK, Arş. Gör. Ezel Yağmur ÇEBİ OKUMUŞ ve ekibi, Üsküdar Belediyesi'nin düzenlemiş olduğu “Üsküdar’da Mimar Sinan’ı Anmak” isimli uluslararası güzel sanat eserleri yarışmasında “eşdeğer birincilik” ödülü kazanmıştır.



İç Mimarlık Bölüm Bültenimizin 2020-2021 Dönemine ait 12. Sayısı yayımlandı.

İç Mimarlık Bölüm Başkanlığı
Dijital Arşiv ve Yayıncılık Komisyonu

İç Mimarlık Bölümü Bülteni'nin 12. sayısı yayımlandı

EDITORİDEN	PROJE IV / BAHAR	PROJE VI / BAHAR
<p>EDITOR Doç. Dr. Mutaber Erbay</p> <p>YAYIN EKİBİ Doç. Dr. Serpil TULGUNEVA Arg. Gör. Ayşe DİNARER TOZAN Arg. Gör. İrem ERGEN Arg. Gör. İnan KARADENİZ Arg. Gör. Seher KIZILDIRAK Arg. Gör. Zeynep YARAKMAZ Bünyamin ÖZGÜR Zeynep ÇAKILAYAN (Görsel Uzman)</p> <p>BASIM Dijital / Elektronik</p> <p>İLETİŞİM Karadeniz Teknik Üniversitesi Mimarlık Fakültesi İç Mimarlık Bölümü 61080 Trabzon / Türkiye Tel: 0 462 371 25 95 Fax: 0 462 375 55 89 http://www.ktu.edu.tr/mimarlik</p>	<p>BIG BANG</p> <p>TOZLU RAF KİTAPBEYİ</p> <p>İNANCIK KARAGÖZ</p> <p>BURCU NARİN ÖZKAN</p>	<p>AGRO DİYALOG</p> <p>MARKEK YILDIRIM KUTLUOĞLU</p> <p>GOSMO HOUSE Onurkhan Yusufoğlu</p> <p>TIBKIN ÖZDEMİR</p>

IV- KURUMSAL KABİLİYET ve KAPASİTENİN DEĞERLENDİRİLMESİ

Üstünlükler

- ✓ Eğitim programımızın eşdeğerlilik ön koşullarına uyması ve süreç içerisinde güncellenmesi / revizyonu
- ✓ Köklü bir eğitim geleneğinin varlığı
- ✓ Eğitim ve öğretimde öğrenci odaklı olarak, AB mimarlık alanı normlarına yakınlaştırılması
- ✓ Güçlü öğrenci-akademisyen iletişimi
- ✓ Fakülte bölümleri ile fakülte dışı bölümlerden ve kurumlardan disiplinler arası bilgi akışının sağlanıyor olması
- ✓ Lisansüstü eğitimi veriliyor olması
- ✓ Bölümlerimizde program akreditasyon hazırlıklarının başlatılmış olması. Bu çerçevede Mimarlık Bölümü'nün lisans program akreditasyon başvurusunu gerçekleştirmiş olması
- ✓ KTÜ Kurumsal Akrediyasyon Programı çerçevesinde fakültemizin özdeğerlendirmesini gerçekleştirmiş olması
- ✓ Gelişmekte olan üniversiteler için de doktora eğitimi (Mimarlık, ŞBP Bölümü) veriliyor olması (35. madde görevlendirilmeleri ile)
- ✓ Uluslar arası iletişim (Erasmus, Socrates, Leonardo ve diğer özel programlar) kanallarının işletiliyor olması
- ✓ Fakültemiz bölümleri bünyesinde öğrenci kulüplerinin varlığı
- ✓ Fakülte ve bölüm düzeyinde öğrenci temsiliyetinin varlığı (sınıf temsilciği, bölüm komisyon üyelikleri, fakülte temsilciliği, fakülte kalite komisyonu vb.)
- ✓ Fakülte bünyesinde çift ana dal ve yan dal eğitim imkanının bulunması
- ✓ Mevcut kadronun pedagojik formasyon sahibi olması
- ✓ Fakültenin ve her bir bölümün gelenekselleşen etkinliklerinin (sergi/seminer, konferansiyer, hoşgeldin partileri, yılsonu etkinlikleri vb.) olması
- ✓ Mevcut kadronun genç ve dinamik olması
- ✓ Fakülte ve mezunlar arasında güçlü diyalog olması
- ✓ Akademisyenlerin uzmanlık alanlarında çeşitlilik olması
- ✓ Ulusal, uluslararası ilişkilerin güçlendirilme olanağı (ERASMUS ve benzeri programlar kapsamında ikili işbirlikleri) bulunması
- ✓ Fakültemiz bölümlerinin dış paydaşlar ile ortak bilimsel etkinlikler düzenlemesi
- ✓ Meslek odaları ile ilişkilerin güçlü tutulması, ortak yürütülen çalışmalara açık olunması
- ✓ Fakülte akademik kadrosunun büyük ölçekli projelerin planlanması, tasarımı ve fizibilitelerini yapabilecek yetkinlikte olması
- ✓ Fakültenin üniversite ana (Kanuni) kampüsü içinde yer alması
- ✓ Erdem Aksoy Deneysel Tasarım laboratuvarının ve KTÜ Code-Fab Sayısal Tasarım laboratuvarının varlığı
- ✓ Öğretim üyesi olma koşullarını sağlayan öğretim elemanlarına kadro tahsisi
- ✓ Uygulama alanı olan üniversite-kent / bölgenin öğretim elemanları için araştırma / uygulama anlamında potansiyel içermesi

Zayıflıklar

- ✓ Akademik ve idari kadro eksikliği (sayısal açıdan akademik kadronun ivedi ve sürekli takviyesi gerekir)
- ✓ Bazı bölümlerimizde anabilim dalları düzeyinde öğretim üyesi eksikliği ve bunun kolay aşılması

- ✓ Araştırma görevlisi sayısının yetersizliği
- ✓ Öğretim elamanı başına düşen öğrenci sayısının fazlalığı
- ✓ Öğretim elamanı başına düşen ders yüklerinin fazla oluşu
- ✓ Öğrenci sayısına karşılık gelen mekânsal ve donanım ihtiyacının yetersizliği
- ✓ Şehirdışı teknik gezilerin yeterince desteklenemiyor oluşu, bu gezilere pandemi sürecinin de olumsuz etkisi oluşu
- ✓ Öğretim elamanlarının lisans ders yükünden kaynaklı lisansüstü ders seçeneklerinin yetersizliği
- ✓ Fakülte bünyesindeki bir bölümün doktora programının olmayışı (İç mimarlık)
- ✓ Meslek içi eğitime başlanamamış olması
- ✓ Yurt dışı bağlantılarında (Erasmus, Leonardo, vb) anlaşmalı üniversite sayısının ideal düzeye erişmemiş olması
- ✓ Fakülteye ait hakemli periyodik bir derginin olmayışı
- ✓ Yurtiçi ve yurtdışı diğer üniversitelerden yetişmiş öğretim üyelerinin bölüm kadrolarına kazandırılmasında güçlükler yaşanması
- ✓ Akademik kadronun çeşitli nedenlerle planlama ve proje uygulama deneyiminin sınırlı oluşu
- ✓ Ulusal ve uluslar arası düzeyde araştırma projesi almadaki yetersizlik (fonlara bağlı olarak)
- ✓ Akademik kadronun genel olarak bir yabancı dilde sözlü ve yazılı iletişim güçlüğüne bulunması
- ✓ Fakülte bünyesindeki üç bölümünün fiziksel olarak henüz bir arada bulunamayışı
- ✓ Mevcut fakülte binasında yaşanan mekânsal problemlerin varlığı
- ✓ Öğretim elemanları ofislerinin sayısal azlığı
- ✓ Eğitimde ve uygulamada kullanılacak, uygulama laboratuvarları, maket ve model atölyeleri, ahşap, metal vb. atölyelerin olmayışı
- ✓ Fakülte bünyesinde bir kütüphanenin olmaması

Fırsatlar

- ✓ Mimarlık fakültesinin imajı ve alanında bölgedeki ilk kurum oluşu
- ✓ Eğitim-öğretimin ve mesleğin güncelliği, mezunların özellikle büyük kentlerde iş bulma seçeneklerinin fazlalığı
- ✓ Bölgenin/bölge yerleşmelerinin eğitim ve araştırma için potansiyeller içermesi, yerel yönetimlerle kurumsal iş birliği yapma fırsatının olması
- ✓ Fakülte bünyesinde iki doktora programının oluşu, farklı üniversitelere akademik kodro olarak destek veriyor olması
- ✓ Ulusal ve uluslararası ilişkileri güçlendirecek akademik girişimlerin varlığı
- ✓ Bölüm laboratuvarlarının beklenen etkinliğe kavuşturulabilmesi için insan kaynağının varlığı
- ✓ Ulusal-uluslararası kongrelerde süreklilik ve geleneğin sağlanması
- ✓ Eğitim programını destekleyen informel eğitimin "Sosyal Sorumluluğu" güçlendirecek öğeleri içermesi
- ✓ Bölge için beklenen turizm (kültür, doğa, sağlık vb.) potansiyelinin varlığı
- ✓ Meslek içi eğitim verebilme kapasitesi
- ✓ Genç araştırma görevlilerinin eğitim ve öğretimde erken dönemde sorumluluk alarak yetişmelerine olanak sağlıyor olunması
- ✓ Benzer disiplinlerin (Mimarlık, İç Mimarlık ve Şehir ve Bölge Planlama bölümleri) karşılıklı iletişim ve etkileşim halinde olması
- ✓ Üniversitenin kurumsal yapısı ve farklı disiplinlerde hizmet veriyor olması, fakültemizde eğitim veren bölümler açısından fırsat olması

Tehditler

- ✓ Öğretim Üyeliğine Yükseltme ve Atama Yönergesinin sıklıkla değiştiriliyor olmasının akademik personel üzerinde yarattığı baskı
- ✓ Öğrenci kontenjanının düzenli olarak artırılması
- ✓ Çok sayıda bölümün (kamu ve özel) açılmasının nitelikli öğrenci tercihlerinin metropol kentlerdeki üniversitelere kaymasına neden olması
- ✓ Çok sayıda bölümün açılmasının nitelikli öğretim üyesi sayısının yine metropollerdeki belli üniversitelerde kümelenmesine neden olması, dolaylı olarak rekabeti etkilemesi
- ✓ Kent, kentli sorunlarının çözümünde etkin rol alması gereken fakültemiz bölümlerinin uygulama ve araştırma konularında finansman desteği seçeneklerinin bölge kaynaklı yetersizliği,
- ✓ Fakülte olarak bölgede ve kentteki mimarlık ve planlama konularında döner sermaye koşulları nedeniyle yeterince etkin olamama
- ✓ Kent dışından gelecek yeni akademik kadroyu üniversiteye/bölüme çekecek nitelikte olanakların üniversite tarafından sunulmaması (uygun nitelikte konut ve çalışma ortamı)
- ✓ Öğretim üyelerinin yurtiçi ve yurtdışı bilimsel etkinliklere katılım konusundaki desteğin zaman içinde azalması, kongre konferans katılımlarının atama kriterlerinde yer almaması,
- ✓ Binanın bazı bölümlerinin farklı dönemlerde farklı kullanımlara (Teknoloji Transfer Ofisi, Kitap satış yeri) konu olması, binanın tamamen fakülteye ait olmayışı

V- ÖNERİ VE TEDBİRLER

- ✓ Fakültemiz öğrencilerinin aldıkları eğitimin gereği olarak bilgi ve görgülerini arttırmaları için lisans ders programına bağlı olarak yapılacak yurt içi ve yurtdışı gezilerin desteklenmesi
- ✓ Kurum ve kuruluşlarla yürütülecek projelerin öncelikli olarak il, bölgede olmak üzere yakın komşu ülkelerle yaygınlaştırılması,
- ✓ Yabancı uyruklu öğrenci sayısının artırılması,
- ✓ Bilgi teknolojilerini özellikle uluslararası kabul gören teknoloji kullanımlarının yaygınlaştırılması,
- ✓ Üniversite içerisinde tüm bölümlerin mekân örgütlenmesi kapsamında değerlendirilmesi,
- ✓ Fakülte bünyesinde yer alan bölümlerin ortak ders ve projelerle desteklenmesi, geliştirilmesi
- ✓ Fakülte bünyesindeki bölümlerin bölge kentlerine tanıtımına yönelik organizasyonlarda bulunulması,
- ✓ Dış paydaşların katılımıyla ders içeriklerinin güncellenmesi
- ✓ Akademik ve idari personelin mesleki yeterliliklerinin yurtiçinde ve yurtdışında düzenlenecek eğitim programları ile geliştirilmesi

İÇ KONTROL GÜVENCE BEYANI

Harcama yetkilisi olarak yetkim dâhilinde; Bu raporda yer alan bilgilerin güvenilir, tam ve doğru olduğunu beyan ederim.

Bu raporda açıklanan faaliyetler için idare bütçesinden harcama birimimize tahsis edilmiş kaynakların etkili, ekonomik ve verimli bir şekilde kullanıldığını, görev ve yetki alanım çerçevesinde iç kontrol sisteminin idari ve mali kararlar ile bunlara ilişkin işlemlerin yasallık ve düzenliliği hususunda yeterli güvenceyi sağladığını ve harcama birimizde süreç kontrolünün etkin olarak uygulandığını bildiririm.

Bu güvence, harcama yetkilisi olarak sahip olduğum bilgi ve değerlendirmeler, benden önceki harcama yetkilisinden almış olduğum bilgiler, iç kontroller, iç denetçi raporları ile Sayıştay raporları gibi bilgim dâhilindeki hususlara dayanmaktadır.

Burada raporlanmayan, idarenin menfaatlerine zarar veren herhangi bir husus hakkında bilgim olmadığını beyan ederim. (Trabzon- 01/02/2022)



Prof. Dr. Cenap SANCAR
Dekan