EĞİTİMDE TOPLUMSAL CİNSİYET TEMELLİ ŞİDDET ARAŞTIRMASI SONUÇLARI

Eğitim Sen Yayınları
Ağustos 2015

EĞİTİM SEN

(Eğitim ve Bilim Emekçileri Sendikası)

***

Adına Sahibi: Kamuran Karaca

Sorumlu Yazı İşleri Müdürü: Hanım Koçyiğit

***

Yazışma Adresi: Cinnah Cad. Willy Brandt Sk. No:13

Çankaya / ANKARA 06680

Tel: (0.312) 439 01 14 (pbx) Fax: (0.312) 439 01 18

E-posta: bilgi@egitimsen.org.tr Web: www.egitimsen.org.tr

***

Sayfa Düzeni/Kapak: Gülüzar Ünver

***

Baskı: Mattek Matbaacılık Basın Yayın Tanıtım Tic. San. Ltd. Şti.

Ağaç İşleri Sanayi Sitesi 1354 Cd. 1362 Sk. No:35 İvedik - Ankara

Tel: 0312 433 23 10 Faks: 0312 434 03 56

Eğitim Sen Yayınları

Ağustos 2015

EĞİTİMDE TOPLUMSAL CİNSİYET TEMELLİ ŞİDDET ARAŞTIRMASI SONUÇLARI

Eğitim Sen Merkez Kadın Sekreterliği olarak; 2014 Kasım ayında başladığımız 'Eğitimde Toplumsal Cinsiyet Temelli Şiddet Araştırması' ile hem bu alanda yapılan çalışmalara kaynaklık etmek hem de sendikamızın örgütlü olduğu kurumlarda eğitim ve bilim emekçisi kadınların karşılaştığı farklı şiddet pratiklerini ortaya çıkarmayı hedefledik. Çalışmamızın bu haliyle iki amacı eş zamanlı olarak yerine getirmesi için hazırladığımız anket çalışmasını örgütlü olduğumuz tüm şubelerde gerçekleştirmek için yola çıktık. Araştırma sırasında kullandığımız başlık, Birleşmiş Milletler'in, UNICEF'in ve uluslararası eğitim örgütlerinin son yıllarda kullanmaya başladığı 'okullarda toplumsal cinsiyet temelli şiddet' kavramından yola çıkarak belirlenmiştir. Söz konusu kavram çoğunlukla öğrenci merkezli olarak psikolojik, fiziksel ve cinsel şiddeti ele almaktadır. Gerek okul içerisinde gerekse okul çevresinde genellikle kız çocuklarına, nadiren erkek çocuklarına yönelik olarak toplumsal cinsiyet rollerinden kaynaklanan şiddetle ilgilenilmektedir. Ancak Eğitim Sen Merkez Kadın Sekreterliği olarak; bu alanda yaptığımız uzun çalışmaların sonucunda sorunu bütünsel ele almayı daha uygun bulmaktayız.

Nereden Yola Çıktık?

Sendikamızın şimdiye kadar kadın özgürlüğü için verdiği mücadele ve ürettiği politikalar devam etmekte olan çalışmamızın temelini oluşturmaktadır. Eğitim sistemi toplumun genelinde var olan erkek egemenliğinden bağımsız olmadığı gibi sendikamız ve her alanda eşitlik mücadelesi veren Eğitim Sen'li kadınlar da toplumdan izole yaşamlar sürmemektedir. Tam tersine iktidarın sürekli müdahale ettiği eğitim alanında verilen direnişin özneleri olan Eğitim Sen'li kadınlar cinsiyetçiliğe karşı iş yerinde, toplumsal yaşamda, ev içinde ve sendikada mücadele yürütmektedir.

Daha önce kadın emeği, kreş hakkı, kılık kıyafet ve müfredat gibi konularda farkındalık yaratılıp çeşitli kazanımlar elde edilmiştir. Her zaman kadına yönelik şiddet ve cinsel tacizle mücadele gündemimizde olmasına rağmen bu alanda kendimize yönelik bir alan araştırması yapmamıştık. Son dört aydır sürmekte olan anket çalışması kadar kapsamlı bir araştırmanın daha önce yapılmadığı da bilinmektedir. Bu yönüyle sendikamız sadece kendi tarihinde değil eğitim alanında da bir ilki gerçekleştirerek; eğitim ve bilim emekçisi kadınların çalışma yaşamlarında maruz kaldığı erkek egemen şiddeti (psikolojik, fiziksel, cinsel şiddet ve cinsel taciz) gözler önüne sermektedir.

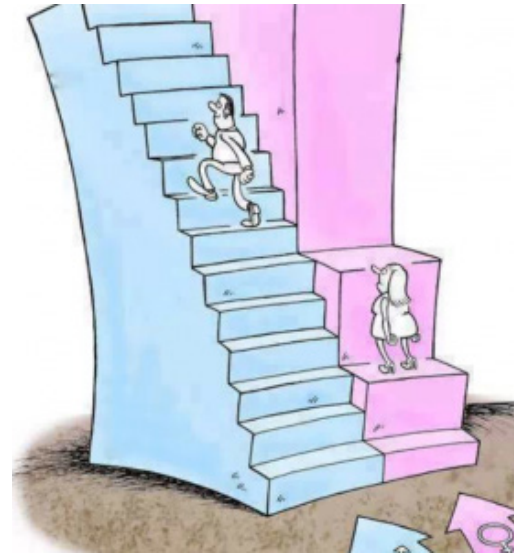

Çalışma Çerçevemizi Neye Göre Belirledik?

Eğitim alanında var olan eşitsizliklerin sınıf, toplumsal cinsiyet, ırk ya da dini boyutları olduğu bilinmektedir. Bu yüzden eleştirel pedagoji yazarlarından Micheal Apple'ın da 'Eğitim ve İktidar' konusunda yaptığı çalışmalara referansla tek bir eşitsizlikten bahsetmek ve diğerlerinden soyutlanmış bir alanda eşitlikten bahsetmenin mümkün olmayacağını düşünüyoruz. Hiyerarşilerin çoklu şekilde kurulduğu bir iktidar alanı olarak eğitimin belirli bir cinsiyet rejimine sahip olduğunu düşünmekteyiz. Connell'in çalışmalarında toplumsal cinsiyet temelli ilişkilerin üç boyutundan bahsedilmektedir. Buna göre emek, iktidar ve kateksis noktasında var olan toplumsal cinsiyet ilişkilerinin belirli bir kurum içerisinde gerçekleşmesiyle cinsiyet rejimi ortaya çıkmaktadır.

Eğitim ve bilim emekçisi kadınların eğitim alanının doğrudan bileşeni olmaları onları iki boyutlu olarak cinsiyetçi politikaların hedefi haline getirmektedir. Kadınlar; iş yerinde toplumsal cinsiyet temelli ayrımcılığa ya da şiddete uğramaktadır. Diğer taraftan eğitim alanına yapılan her iktidar müdahalesi çalışan kadınları da doğrudan etkilemektedir.

AKP döneminde kadına yönelik şiddetin arttığı bilinmektedir. Hemen her gün bir kadın cinayeti işlenmekte, taciz ve tecavüz haberleri sıradanlaşmaktadır. Eğitim ve bilim emekçisi kadınlar olarak bizler bu süreçten bağımsız değiliz. Eğitim kurumlarında erkek şiddetine uğruyoruz. Gerek okul idarecilerinden gerek meslektaşlarımızdan gerekse öğrenciler ve velilerden gelen erkek saldırganlığı sanıldığının aksine hiç de küçümsenecek düzeyde değil. Toplumun diğer kesimlerinde yaşayan kadınlar gibi kimi zaman sessiz kalarak kimi zaman karşı koyarak tepki veriyoruz.

Kadın dayanışmasının pratiklerini sergilemeye ihtiyacımız var. Ancak önce erkek saldırganlığını eğitim alanında bir sorun olarak ön plana çıkarmamız gerekiyor. Eğitim Sen'in yapmış olduğu alan araştırması tam da bu ihtiyaca cevap olmayı amaçlamaktadır.

Ne Soruyoruz? Ne Öğreniyoruz?

Anket çalışmasının başında tanımaya yönelik sorular kurgulanmıştır. Bu sorular yoluyla hangi kesimlere ulaşabildiğimizin tanımlanması amaçlanmaktadır. Anketimizin ilk bölümünde katılımcıların eğitim durumları, görev yaptıkları kurum ve aylık ücretlerine dair sorular bulunmaktadır.

Şiddetin gerçekten yaşandığına dair herhangi bir kanıt sunulması yerine kadınların şiddet algılarına odaklanılmıştır. Dolayısıyla 'beyana dayalı' olarak şiddetin yaygınlığı ölçülmektedir. Katılımcıların ve şiddet pratiği gösterenlerin isimleri, adresleri ya da çalıştıkları kurumlar bilinmediği için herhangi bir art niyet ya da yanıltmaya dönük cevap alınması ihtimali son derece düşüktür.

Anketimiz dört ana başlık altında devam etmektedir. Katılımcılara psikolojik, fiziksel, cinsel şiddete ya da cinsel tacize uğrayıp uğramadıkları sorulmaktadır. Cevapları 'evet' ise ne tür bir davranışla karşılaştıklarını seçmeleri istenmektedir. Bu bölümün sonunda şiddetin ya da tacizin failinin mesleği sorulmaktadır. Bu soru ile şiddetin dikey ya da yatay mı gerçekleştiği öğrenilmek istenmektedir. (Dikey Şiddet: Failin hiyerarşik olarak mağdurdan daha üst konumda bulunması)

Anketimize Kimler Katılıyor?

Anket çalışmamız örgütlü olduğumuz 100 şube ve il temsilciğine gönderilmiştir. Anket çalışmalarının yerelde koordinasyonu

Eğitim Sen Şube Kadın Sekreterleri'nin sorumluluğunda olup merkezi olarak Merkez Kadın Sekreterliği'ne bağlıdır.

Anketimize aşağıdaki tabloda detayları sunulduğu şekliyle; 28 şubeden sendikamız üyesi ve üyesi olmayan 869 eğitim ve bilim emekçisi katılmıştır. Anket çalışmamıza en çok katılım gösteren şubemiz İzmir 1 No'lu şube iken onu sırasıyla Kırklareli, Diyarbakır ve Adıyaman takip etmiştir.

NO	ŞUBE	GELEN ANKETLER	NO	ŞUBE	GELEN ANKETLER
1.	ADIYAMAN	50	15.	İZMİR 5	34
2.	AKSARAY	29	16.	KARS	20
3.	ANKARA 3	24	17.	KIRKLARELİ	54
4.	ARTVİN	21	18.	KOCAELİ	34
5.	BALIKESİR	26	19.	KONYA	27
6.	BARTIN	21	20.	MARDİN	41
7.	DİYARBAKIR	50	21.	MERSİN	31
8.	EDİRNE	18	22.	MUŞ	32
9.	ELAZIĞ	36	23.	SAMSUN	14
10.	ESKİŞEHİR	29	24.	SİVAS	20
11.	GİRESUN	20	25.	ŞANLIURFA	38
12.	HAKKÂRİ	18	26.	TRABZON	20
13.	İZMİR 1	66	27.	VAN	42
14.	İZMİR 4	41	28.	YALOVA	12
TOPLAM			**869**		

Katılımcıların Tanımlayıcı Özellikleri

*** Yerleşim Yeri**

Anketimize katılan 869 kişinin 587'si il merkezinde, 210'u ilçelerde, 72'si ise köylerde yaşamaktadır.

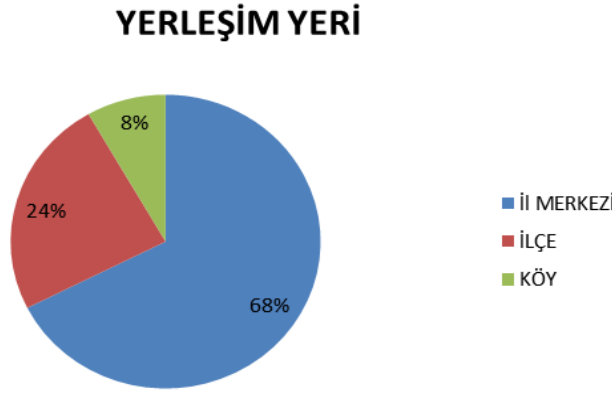

*** Cinsiyet**

Çalışmamıza katılanların %98,6'sı kendilerini kadın olarak tanımlamış, %1.4'ü 'diğer' seçeneğini işaretlemiştir. Genellikle kadınlara ulaşmayı hedeflediğimiz çalışmamızda kendilerini 'diğer' olarak tanımlamayan katılımcıların olması memnun edicidir. İstatistiksel olarak değerlendirildiğinde gözden kaçırılabilir olan 'diğer' oranı bizim açımızdan öğretici olmuştur.

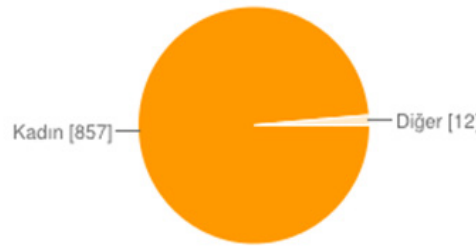

*** Eğitim Durumu**

Katılımcıların 689'u lisans mezunu iken, 96'sı yüksek lisans mezunu, 71'i lise ve altı eğitim kurumlarından mezundur ve 13'ü doktora mezunudur.

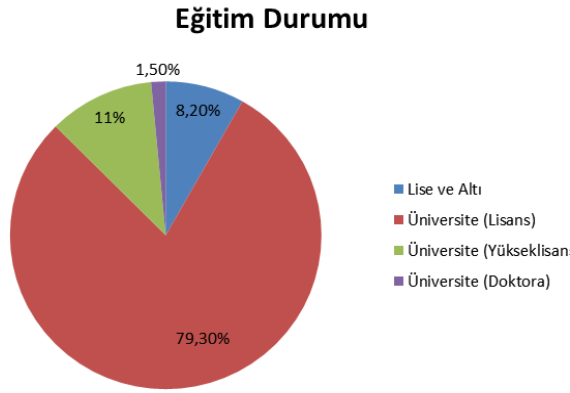

*** Meslek**

Katılımcıların 677'si okullarda ve üniversitelerde öğretmen ya da öğretim elemanı olarak çalışmaktadır. Onları 54 kişiyle ücretli öğretmenler, 45 kişiyle idari personel, 32 kişiyle yardımcı hizmetliler takip etmektedir. 20 aday öğretmen anket çalışmamıza katılmıştır. Anket çalışmamıza katılan taşeron ve sözleşmeli personel sayısı aynı olup, 18'dir. Sadece 5 kişiyle teknik personel anket çalışmamızda en az temsil edilen grubu oluşturmaktadır.

Aday öğretmen ve ücretli öğretmenler aynı işi yaptıkları halde farklı statü ve ücrete sahip oldukları için öğretmenlerden farklı olarak ele alınmıştır. Onları da eklediğimizde öğretmenlik yapan toplam kişi sayısı 751'e çıkmaktadır.

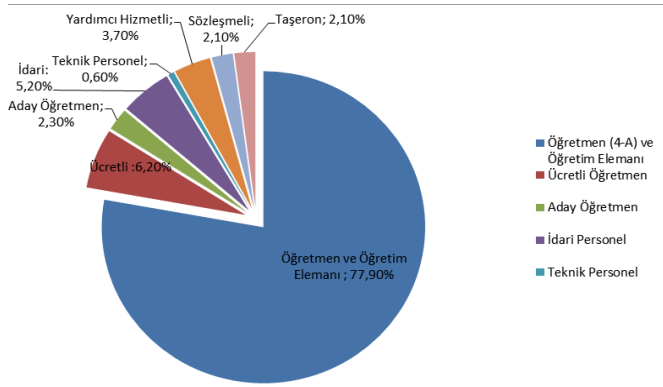

*** Aylık Kazanç**

Okullarda ve üniversitelerde çalışan öğretmen ve öğretim elemanlarının ortalama aylık kazançları 2.000 ile 3.999 TL arasında değişmektedir. Ancak bu işi yapan 751 kişiden sadece 677'si bu aralıkta ücret alabilmektedir. Ücretli öğretmenlerin maaşları 1.000 TL'nin altına düşebilmektedir. Katılımcıların %16,6'sı 2.000 TL'nin altında ücret almakta yoksulluk sınırının altında yaşam mücadelesi vermektedir.

*** Çalışılan Kurum**

Anket katılımcılarının büyük bir kısmı ilkokullarda (266) çalışmaktadır. Sonra sırasıyla ortaokul (216), anadolu lisesi (111), anadolu meslek lisesi (71), okulöncesi kurum (59), üniversite (48), meslek lisesi (44), kız meslek lisesi (20), MEB merkez ve taşra teşkilatı (16), imam hatip ortaokulu (9), fen lisesi (5) ve imam hatip lisesi (4) takip etmektedir.

Katılımcılardan okulöncesi eğitimde çalışanların oranı %6,8 iken ilkokulda çalışanların bulunanların oranı %30,6'dır. Ortaokulda seviyesinde çalışanlar %25,9 iken liselerde çalışanların oranı %29,5'dir. Üniversitelerde çalışanların oranı ise %5,5'e kalmıştır.

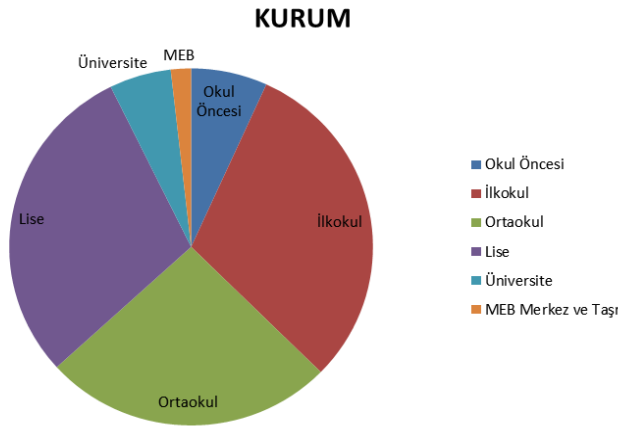

Katılımcıların Şiddet Deneyimleri

*** Psikolojik Şiddet**

Katılımcıların %41,3'ü psikolojik şiddete uğramıştır. Yani, her beş eğitim ve bilim emekçisi kadından ikisi görevi sırasında psikolojik şiddete maruz kalmaktadır. Anketimiz toplumsal cinsiyet temelli psikolojik şiddeti ölçmek için kurgulanmıştır. Bu yüzden katılımcılar psikolojik şiddete uğradıklarını beyan ettiklerinde aşağıdaki sorularla karşılaşmaktadır;

* Bazı kişilerle konuşmamanız ya da konuşmanız için rahatsız edici şekilde uyarıldınız mı? (175)

* Yaşadığınız yeri, arkadaşlarınızı ya da partnerinizi değiştirmeye yönelik tehditkâr söylemlerle karşılaştınız mı? (92)

* Kıyafetleriniz ile ilgili rahatsız edici söylemlerde bulunuldu mu? (207)

* Yaşam tarzınızdan dolayı herkesin içinde aşağılandınız mı? (143)

* Cinsiyetinizden dolayı size isim takıldı mı? (49)

* Diğer çalışanlara tanınan haklardan cinsiyetiniz, cinsel yöneliminiz, cinsel kimliğinizden dolayı mahrum bırakıldınız mı? (136)

* Size veya yakınınızdakilere yönelik tehditler aldınız mı? (95)

Ne Tür Davranışlara Maruz Kalındı?

Eğitim ve bilim emekçisi kadınlar okullarda en fazla kıyafetleri ile ilgili rahatsız edici söylemlerle karşılaşmaktadır. Psikolojik şiddete uğradığını söyleyen kadınların %58'i kıyafetleri ile ilgili rahatsız edici söylemlerle karşılaştığını belirtmiştir. Son dönemde taciz ve tecavüz vakalarında kadınların giydikleri kıyafetlere göre değerlendirme yapan erkek egemen zihniyet okullarda etkisini sürdürmektedir.

Kadınların maruz kaldığı davranışlardan ikincisi 'bazı kişilerle konuşup konuşmamaları için uyarılmaları' olmuştur. Bu durum çalışan kadınların görevlerini yaptıkları kurumda yine aile denetiminin uzantısıyla iç içe olduğunu göstermiştir. Kadınlar 'baba' ve 'abi' rollerine soyunan iş arkadaşları ve idarecilerin şiddetine maruz kalmaktadır.

Psikolojik şiddete uğrayan kadınların %40'ı yaşam tarzlarından dolayı şiddete uğramaktadır. Burada kadınların yaşadıkları

ilişkiler, siyasal görüşleri ya da gittikleri mekanlar dolayısıyla psikolojik şiddete uğradıkları ortaya çıkmaktadır.

Anket çalışmamızda göze çarpan bir diğer sonuç; psikolojik şiddete uğrayan kadınların büyük bir kısmının erkek çalışanlara tanınan haklardan mahrum bırakılmasıdır. Açıkça uluslararası sözleşmelere ve iş yasalarına aykırı olan bu duruma psikolojik şiddete uğrayan kadınlar arasında rastlanma oranı %36'dır.

Psikolojik şiddete uğradığını beyan eden 359 kadından 95'i kendilerine ve yakınlarına yönelik tehdit almış, 92'si yaşadıkları çevreyi değiştirmeleri için tehdit almıştır. Eğitim kurumlarında çalışan kadınlar sıkça tehdit edilmektedir.

Kim Uyguladı?

Psikolojik şiddete uğrayanların %42,1'i sadece okul ve üniversite idarecileri tarafından şiddete maruz kalmıştır. Okul ve kurum idarecileri sahip oldukları konum ve statüyü kullanarak kadın çalışanlara psikolojik şiddet uygulamaktadır. Anket çalışmamız AKP'nin okullarda yaptığı yönetici atamalarından sonra gerçekleştirilmiştir. AKP tarafından usulsüzlükle okullara atanan idarecilerin kadın çalışanlara psikolojik şiddet uyguladığı ortaya çıkmıştır.

Okul idarecileri, öğretmenler/öğretim elemanları ve okul dışından birileri ile öğrenci ve öğretmenler/öğretim elemanları tarafından psikolojik şiddetin uygulanma oranı ikinci sırada gelmektedir. Psikolojik şiddete uğrayan katılımcıların %8'i her üç kesimin (okul idarecileri, öğretmenler/öğretim elemanları, okul dışından birileri) ve her iki kesimin (öğretmenler/öğretim elemanları ve öğrenciler) şiddetine uğradığını söylemiştir.

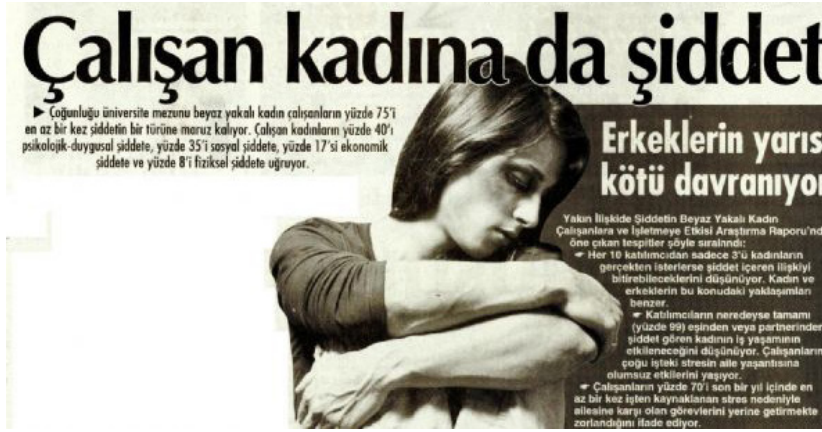

Çalışan kadına da şiddet

► Çoğunluğu üniversite mezunu beyaz yakalı kadın çalışanların yüzde 75'i en az bir kez şiddetin bir türüne maruz kalıyor. Çalışan kadınların yüzde 40'ı psikolojik-duygusal şiddete, yüzde 35'i sosyal şiddete, yüzde 17'si ekonomik şiddete ve yüzde 8'i fiziksel şiddete uğruyor.

Erkeklerin yarısı kötü davranıyor

Yakın İlişkide Şiddetin Beyaz Yakalı Kadın Çalışanlara ve İşletmeye Etkisi Araştırma Raporu'nda öne çıkan tespitler şöyle sıralandı:

- Her 10 katılımcıdan sadece 3'ü kadınların gerçekten isterlerse şiddet içeren ilişkiyi bitirebileceklerini düşünüyor. Kadın ve erkeklerin bu konudaki yaklaşımları benzer.
- Katılımcıların neredeyse tamamı (yüzde 99) eşinden veya partnerinden şiddet gören kadının iş yaşamının etkileneceğini düşünüyor. Çalışanların çoğu işteki stresin aile yaşantısına olumsuz etkilerini yaşıyor.
- Çalışanların yüzde 70'i son bir yıl içinde en az bir kez işten kaynaklanan stres nedeniyle ailesine karşı olan görevlerini yerine getirmekte zorlandığını ifade ediyor.

*** Fiziksel Şiddet**

Okullarda ve üniversitelerde fiziksel şiddete uğrayan kadınların sayısı araştırmamızda az çıkmıştır. Katılımcıların sadece %4'ü fiziksel şiddete uğradığını belirtmiştir. Ancak dikkat çekilmesi gereken asıl nokta fiziksel şiddete uğrayanların %84'ünün aynı zamanda psikolojik şiddete de uğradığını belirtmesidir. Bu yönüyle fiziksel şiddet yalnız başına görülmemekte psikolojik şiddetle birlikte katmerleşerek sürmektedir.

*** Cinsel Şiddet**

Araştırmamızda eğitim ve bilim emekçisi kadınların cinsel şiddete uğrayıp uğramadıkları sorulmuştur. Cinsel şiddet; 'zorla cinsel ilişkiye girme, cinsel ilişkiye girmek zorunda bırakılma' olarak tanımlanmış ve bu tanım kendilerine açıklanmıştır. Bu konunun konuşulmasının bir hayli zor olduğu tarafımızca dikkate alınmış ancak bu durumu açıklamak isteyen kadınların olacağı da varsayılmıştır.

Anketimize katılan eğitim ve bilim emekçisi kadınlar arasında cinsel şiddete uğradığını söyleyen 3 kişi olmuştur. Bu istatistiksel olarak küçük rakam; bize kadınların maruz kaldığı şiddetin ne denli büyük olabileceğini göstermesi bakımından çarpıcıdır. Katılımcıların her üçü aşağıda sıralanan fillere maruz kaldıklarını belirtmiştir.

* Sizi yaralayarak ya da zorlayarak cinsel ilişkiye girdi mi?

* Sizin onay vermemenize ya da rahatsız olduğunuzu açıklamanıza izin vermeden cinsel ilişkiye girdi mi?

* Karşı çıkmaktan korktuğunuz için cinsel ilişkiye girmeye mecbur bırakıldınız mı?

Cinsel şiddete uğrayanların üçü de üniversite mezunu öğretmenlerdir. Katılımcılar kendilerine cinsel şiddet uygulayan kişiler olarak; veli, öğretmen ve sözleşmeli personeli saymışlardır.

*** Cinsel Taciz**

Eğitim ve bilim emekçisi kadınlara görevleri sırasında 'cinsel tacize' uğrayıp uğramadıkları sorulmuştur. Bu konunun da toplumsal geleneklerden dolayı konuşulmasının zor olduğu bilinmesine rağmen karşımıza beklediğimizden yüksek bir oran çıkmıştır.

Anketimizin sonuçlarına göre eğitim ve bilim emekçisi kadınların %14'ü görevleri sırasında cinsel tacize uğramaktadır. En sık rastlanan cinsel taciz davranışları sırasıyla;

* Gözleriyle sizi rahatsız etti mi? (102)
* Sizin hakkınızda cinsel içerikli yorumlar ya da şakalar yaptı mı? (46)
* Fiziksel görünüşünüz hakkında rahatsız edici cinsel yorum ya da şaka yaptı mı? (46)
* İstemediğiniz halde size dokundu, sizi öptü ya da kucakladı mı? (35)
* Rahatsız edici şekilde özel hayatınız hakkında cinsel içerikli sorular sordu mu? (28)
* Size rahatsız edici şekilde cinsel içerikli resimler, mesajlar ya da hediyeler gönderdi mi? (12)
* Size uygunsuz zaman ve yerlerde cinsel tekliflerde bulundu mu? (10)
* Sosyal medya üzerinden; rahatsız edici şekilde cinsel içerikli tekliflerde bulundu mu? (8)
* Herkesin içinde ya da yalnız teşhircilik yaptı mı? (7)
* Sizin iradeniz dışında, size pornografik ya da cinsel içerikli şeyler izletti mi? (4)

Cinsel tacize uğrayan eğitim ve bilim emekçisi kadınların %85'i gözle tacize uğramaktadır. İkinci sırada cinsel içerikli şakalar yapılması ve fiziksel görünüş hakkında cinsel içerikli yorum yapılması gelmektedir.

Araştırmamızdan çıkan bir diğer önemli sonuç cinsel tacize uğrayan kadınların %83'ünün aynı zamanda psikolojik şiddete de uğradığını söylemesidir. Fiziksel şiddet konusunda olduğu gibi cinsel taciz genellikle psikolojik şiddetle eş zamanlı ortaya çıkmaktadır.

Kim Taciz Etti?

Cinsel tacize uğrayan katılımcıların %20,8'i öğretmen/öğretim elemanları tarafından cinsel tacize uğramıştır. Sadece idareciler tarafından cinsel tacize uğrayan kadınların oranı %19,2'dir. Öğretmen/öğretim elemanları ve idari personel tarafından cinsel tacizin uygulanma oranı ise %10,8'dir.

Cinsel tacizin genelde aynı ya da üst konumda çalışanlar tarafından uygulandığı araştırmamızla bir kez daha kanıtlanmış oldu. Okullarda ve üniversitelerde görev yapan kadınların bu kadar yoğun bir şekilde cinsel tacize uğramaları cinsiyet ayrımcı politikaların sonuçlarının ne kadar yaygın yaşandığını bir kez daha göstermiştir.

Sonuç

Eğitim Sen Merkez Kadın Sekreterliği'nin araştırmasının sonuçları üzerine yaptığımız değerlendirme ile;

1. Eğitim ve bilim emekçisi kadınların neredeyse yarısının cinsiyetlerinden dolayı psikolojik şiddete uğradığı,

2. En sık rastlanan psikolojik şiddetin kıyafetler ve yaşam tarzları ile ilgili olduğunu ve politik olarak sürmekte olan erkek şiddetinin bir uzantısı olarak devam ettiği,

3. Psikolojik şiddet uygulayanların yarısının okul idarecileri olduğu,

4. Fiziksel şiddete uğrayan kadınların neredeyse tamamının aynı zamanda psikolojik şiddet mağduru olduğunu;

5. Cinsel şiddetin okulları ve üniversiteler açısından tehdit unsuru olmaya devam ettiği,

6. Cinsel tacizin yaygın şekilde okullarda görüldüğü,

7. Cinsel tacize uğradığını beyan eden kadınların neredeyse tamamının aynı zamanda psikolojik şiddet mağduru olduğu,

8. En sık rastlanan taciz davranışlarının gözle taciz, cinsel içerikli şakalar ve cinsel yorumlar olduğu ortaya çıkmıştır.

Kadına
Şiddete
Hayır!

EĞİTİM SEN
(Eğitim ve Bilim Emekçileri Sendikası)
Cinnah Cad. Willy Brandt Sk. No:13 Çankaya / ANKARA 06680
Tel: (0.312) 439 01 14 (pbx) Fax: (0.312) 439 01 18
E-posta: bilgi@egitimsen.org.tr Web: www.egitimsen.org.tr

toplumsal şiddet MOBBİNG KADINA YÖNELİK ŞİDDET Toplumsal Cinsiyet